

Sigloy



**Bulletin
municipal
n°35**

2026

1 / Conseil municipal 1

Le mot du maire	1
L'équipe municipale	2
Les commissions municipales	2
Élections municipales mars 2026	3
Les délégués des syndicats intercommunaux	3
Les travaux 2025	4
Les projets 2026	5
Sigloy connecté	5

2 / Renseignements administratifs 6

La mairie	6
Tarif des concessions dans le cimetière	7
Location des salles communales	7
L'État civil 2025	8
Distinction honorifique 2025	8
Les démarches administratives	8
Recensement citoyen	9
Recensement de la population 2026	10
Règlementations - Civisme	10
Plan communal de sauvegarde (PSC)	11
CCL Communauté de Communes des Loges	12
Urbanisme	12
SPANC Service Public d'Assainissement Non Collectif	14
SIAEP Syndicat Intercommunal d'Adduction en Eau Potable	14
SICTOM Syndicat Intercommunal de Collecte et de Traitement des Ordures Ménagères	15

3 / Sigloy au quotidien 17

Les commerçants de Sigloy	17
Les artisans et entreprises de Sigloy	18
Transports	24
La paroisse	24
La bibliothèque municipale	25
L'office du tourisme	26
Les hébergements à Sigloy	27

4 / Vie scolaire 28

Syndicat Intercommunal d'Intérêt Scolaire Guilly/Sigloy	28
Regroupement scolaire Guilly/Sigloy	29
Collège « La Sologne » de Tigy	32

5 / Vie associative 33

Société des chasseurs de Sigloy	33
Association Culturelle de Sigloy (ACS)	34
Association de Parents d'Elèves (APE) Guilly/Sigloy	35
Compagnie des Archers du Val d'Or	37
Sigloy Entente Tennis	38
Comité des Fêtes de Sigloy	39
Verger Associatif de La Jonchère	40

6 / Vie locale 41

Sigloy en 2025	41
Agenda prévisionnel 2026	43

7 / Informations utiles 44

Séniors - Aide à la personne	44
CPTS Est Orléanais	45
Numéros utiles	46

Plan de Sigloy 48

1/ Conseil municipal



La Loire

Avec une longueur de 1 012 kilomètres, c'est le plus long fleuve de France. Elle prend sa source sur le versant sud du mont Gerbier-de-Jonc au sud-est du Massif central dans le département de l'Ardèche, et se jette dans l'océan Atlantique par un estuaire situé en Loire-Atlantique, dans la région des Pays de la Loire. Son cours est orienté d'abord du sud vers le nord jusqu'aux environs de Briare dans le Loiret, puis vers l'ouest. Le nom de la Loire figure dans les textes anciens sous la forme latine Liger ou Ligeris.



La source de La Loire - Mont Gerbier-de-Jonc

Les habitants du bassin de la Loire sont appelés Ligériens.



La Loire et ses affluents

Le mot du maire

Chères habitantes, chers habitants,

À l'occasion de la nouvelle année, je veux vous présenter, ainsi qu'à vos proches et à tous ceux qui vous sont chers, mes meilleurs vœux pour l'année 2026.

L'année écoulée a été marquée par d'importants travaux au cœur de notre village. Le réaménagement du bourg a permis de sécuriser, d'embellir nos rues et de mieux partager la circulation entre piétons, cyclistes et automobilistes. Ces aménagements renforcent la qualité de vie de chacun.

Dans le même esprit, l'ensemble des anciens candélabres a été remplacé par un éclairage public LED et à ce jour, toute la commune est passée aux LEDS. Cette modernisation améliore le confort visuel, tout en réduisant significativement la consommation énergétique et l'empreinte carbone de la commune. C'est un choix responsable, alliant sécurité, maîtrise des dépenses publiques et respect de l'environnement.

Je tiens à remercier les habitants pour leur patience durant le chantier, ainsi que les équipes techniques de la Communauté de Communes des Loges et les entreprises intervenantes pour la qualité de leur travail. Grâce à cet effort collectif, notre village poursuit sa transformation tout en préservant son identité.

Continuons ensemble à faire vivre ce cadre de vie qui nous est cher.

Au terme de ce mandat, je mesure avec gratitude le chemin parcouru au service de notre commune. Que chacun trouve ici l'expression de ma profonde reconnaissance et de mon engagement.

Je vous souhaite une bonne lecture de ce bulletin.

Les membres du Conseil Municipal et moi-même vous adressons nos vœux les plus chaleureux pour cette nouvelle année.

Vincent ASSELIN

L'équipe municipale

Maire : Vincent ASSELIN
Adjoints : Caroline BARROS
Dominique LELIÈVRE
Michel MEUNIER
Denise VILLETTE
Conseillers municipaux : Bernard ASSELIN
Marie-Ange BALDY

Conseillers municipaux : Denis BOURSIN
François CATHELINÉAU
Hervé DESBOIS
Julio FAMILIAR
Olivier LEFAUCHEUX
Anne MILLISCHER
Hervé POTHIER

Les commissions municipales

Elles sont destinées à améliorer le fonctionnement du Conseil Municipal dans le cadre de la préparation des délibérations. Ce sont des commissions d'études. À Sigloy, les 6 commissions municipales se réunissent en fonction des différents projets.

Finances – Gestion du Personnel

Vincent ASSELIN
Caroline BARROS
Dominique LELIÈVRE
Anne MILLISCHER
Denise VILLETTE

Travaux - Voirie

Bernard ASSELIN
Denis BOURSIN
Hervé DESBOIS
Julio FAMILIAR
Michel MEUNIER
Hervé POTHIER

Risque Inondation

Caroline BARROS
Julio FAMILIAR
Olivier LEFAUCHEUX
Denise VILLETTE

Communication

Caroline BARROS
Dominique LELIÈVRE
Anne MILLISCHER
Denise VILLETTE

Appel d'Offres

Bernard ASSELIN
François CATHELINÉAU
Julio FAMILIAR
Michel MEUNIER
Denise VILLETTE

Action Sociale

Marie-Ange BALDY
Dominique LELIÈVRE

Le maire est membre de droit de toutes les commissions municipales.

Recette : Friture de Loire

Ingrédients :

- Goujons
- Ablettes
- Gardons
- Farine
- Huile d'arachide

Préparation :

1. Vider et nettoyer les petits poissons fraîchement pêchés.
2. Nettoyer délicatement les poissons sous l'eau puis les sécher avec un papier absorbant.
3. Farinez les poissons



4. Faire chauffer l'huile de friture à 180 °C.
5. Cuire environ 5 min.
6. Égoutter puis refaire une nouvelle cuisson à 190°C, pour dorer les poissons.

Élections municipales mars 2026

Les conseillers municipaux sont élus au suffrage universel direct pour un mandat de 6 ans renouvelable.
Les prochaines élections municipales auront lieu **les 15 et 22 mars 2026**.



4 février	Date limite pour l'inscription en ligne sur les listes électorales pour pouvoir voter aux municipales
6 février	Date limite d'inscription sur les listes électorales pour pouvoir voter aux municipales
26 février	Date limite de dépôt des listes électorales
15 mars	Premier tour
17 mars	Date limite de dépôt des listes électorales
22 mars	Deuxième tour

Depuis la promulgation de la loi du 21 mai 2025, le mode de scrutin dans les communes de moins de 1 000 habitants est aligné sur celui des communes de 1 000 habitants et plus. Il s'agit d'un scrutin de liste paritaire proportionnel.



À partir de mars 2026, dans toutes les communes, le mode de scrutin applicable sera donc **un scrutin de liste à deux tours, avec dépôt de listes de candidats et suppression du panachage**. Ainsi, dans les communes de moins de 1 000 habitants, **il n'est plus possible d'ajouter ou de supprimer des noms, ni de modifier l'ordre de présentation des candidats lors du vote**. Les listes de candidats doivent être paritaires avec alternance obligatoire entre une femme et un homme.

Au premier tour, la liste qui obtient la majorité absolue des suffrages exprimés reçoit un nombre de sièges égal à la moitié des sièges à pourvoir (prime majoritaire). Les autres sièges sont répartis à la représentation proportionnelle à la plus forte moyenne entre toutes les listes ayant obtenu plus de 5% des suffrages exprimés, en fonction du nombre de suffrage obtenus.

Si aucune liste n'obtient la majorité absolue, un second tour est organisé. Lors du second tour, seules les listes ayant obtenu au premier tour au moins 10% des suffrages exprimés sont autorisées à se maintenir. Elles peuvent connaître des modifications, notamment par fusion avec d'autres listes pouvant se maintenir ou fusionner.

Les délégués des syndicats intercommunaux



Syndicat Intercommunal de Collecte et de Traitement des Ordures Ménagères (S.I.C.T.O.M.)

Délégué : Michel MEUNIER
Site internet : www.sictom-chateaufort.fr



Association Foncière de Remembrement de Sigloy (A.F.R. de Sigloy)

Délégués : Bernard ASSELIN
René COCHARD
Philippe LEFAUCHEUX



Commission Locale d'Évaluation des Charges Transférées (C.L.E.C.T.)

Délégué : Vincent ASSELIN
Déléguée suppléante : Caroline BARROS



Pôle d'Équilibre Territorial et Rural Forêt Orléans-Loire-Sologne (P.E.T.R.)

Délégué : Dominique LELIÈVRE
Délégué suppléant : Olivier LEFAUCHEUX
Site internet : <https://foretorleans-loire-sologne.fr>



Syndicat Intercommunal d'Adduction d'Eau Potable (S.I.A.E.P.)

Président : Michel MEUNIER
Délégués : Vincent ASSELIN
Olivier LEFAUCHEUX
Déléguée suppléante : Caroline BARROS



Syndicat Intercommunal d'Intérêt Scolaire de Guilly-Sigloy (S.I.I.S. de Guilly-Sigloy)

Vice-Présidente : Caroline BARROS
Délégués : Vincent ASSELIN
Marie-Ange BALDY
Hervé POTHIER



Comité National d'Action Sociale (C.N.A.S.)

Délégué : Dominique LELIÈVRE
Délégué suppléant : Hervé DESBOIS
Site internet : www.cnas.fr



Conseil de la Communauté de Communes des Loges (C.C.L.)

Conseiller communautaire : Vincent ASSELIN
Suppléante : Caroline BARROS
Site internet : www.cc-loges.fr

Les travaux 2025

Travaux en régie : 3 843 €

Les travaux en régie sont réalisés en interne par les services techniques.

- **Boulangerie** : À la suite d'une fuite importante, remplacement de la baignoire par une cabine de douche, réfection du sol, peinture du plafond du fournil et travaux d'électricité : **1 507 €**

- **Presbytère** : peinture de la cuisine : **211 €**

- **École** : remplacement de l'assise de jeux, fabrication d'un abri en bois pour les jeux et mise en sécurité de la descente de cave dans la cour : **855 €**



- **Abribus** : remplacement de la vitre cassée : **784 €**

- **Mairie** : mise en place des arrivées d'eau pour l'arrosage automatique des massifs, fabrication d'une armoire à clés et réfection de la peinture et de l'électricité dans le couloir : **486 €**

Travaux subventionnés : 184 770 € - subventions : 117 952 € - reste à charge : 66 818 €

- **Bibliothèque** : deuxième tranche isolation et couverture : **34 685 €** - subvention du Département : **20 192 €**



- **Cœur de village** : La Communauté de Communes des Loges (CCL) est le maître d'ouvrage des travaux d'aménagement des abords de la mairie et de l'église et de la réfection du réseau d'eau potable. Le coût total des travaux est de **486 034 €**.

Travaux non subventionnés : 40 147 €

- **Cimetière** : création d'une allée : **2 392 €**

- **Travaux Église** : remplacement du paratonnerre et réparation de fissures du plafond : **18 508 €**



- **Voirie** : réfection de la chaussée impasse de la Cholette : **5 580 €**

- **Auberge** : remplacement de la chaudière : **13 667 €**

Un certain nombre de travaux compris dans ce coût total sont à la charge de la commune (éclairage public et une partie de la voirie) à hauteur de **150 083 €**. Viennent en déduction de ce montant les subventions de la CCL (**34 000 €** pour l'éclairage public) et du Département (**63 760 €** pour la voirie) soit **97 760 €**.



Les travaux 2025



	Coût	Subvention
Travaux subventionnés		
Bibliothèque	34 687 €	
Subvention Département pour la bibliothèque		20 192 €
Cœur de village	150 083 €	
Subvention CCL pour l'éclairage		34 000 €
Subvention Département pour la voirie		63 760 €
Total travaux subventionnés	184 770 €	117 952 €
Reste à charge pour la Commune	66 818 €	
Travaux non subventionnés	40 147 €	
Travaux en régie	3 843 €	
Travaux 2025	110 808 €	

Les projets 2026

- Achat d'un nouveau tracteur pour les services techniques
- Changement des armoires électriques extérieures
- Remplacement des luminaires de la salle des fêtes par des luminaires à LED
- Remplacement du portail, de la porte du jardin et d'une porte d'entrée du Presbytère

Sigloy connecté



Panneau Pocket

Une application gratuite, anonyme et sans publicité à télécharger sur votre téléphone pour rester informé de ce qu'il se passe à Sigloy. Aujourd'hui, 817 smartphones possèdent « Sigloy » dans leurs favoris et 336 ont désigné Sigloy comme « super favori » (premier favori ajouté après avoir téléchargé l'application).

Le site internet

Le site internet de la mairie <http://www.sigloy.fr/> propose un agenda, des actualités, des pages d'information sur la mairie, les commerçants, les artisans, les entreprises, les associations et un annuaire. Il est mis à jour régulièrement. La page d'accueil a été remaniée en 2025.



2/ Renseignements administratifs

La navigation sur la Loire

La Loire est navigable à la descente depuis Saint-Rambert-sur-Loire, grâce au courant et, à la remontée, depuis Nantes jusqu'à Orléans grâce au vent d'ouest. Au-delà d'Orléans, il faut recourir au halage. Dès l'époque gauloise, Orléans est qualifiée par Jules César d'emporium (place de commerce). La ville possède un port avec un quai au 1^{er} siècle. Céréales, vins, sel, poissons, pierre, bois, huile, produits du Levant et voyageurs transitent par le fleuve. Florissant jusqu'au 18^{ème} siècle, le trafic ligérien est d'abord altéré par l'amélioration de l'état des routes. L'arrivée du rail, pratique, plus rapide et moins cher que le bateau, signe la fin des transports fluviaux.

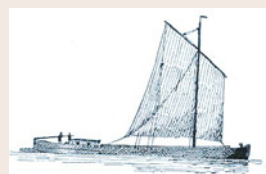

La mairie

Coordonnées de la mairie :

2, route de Châteauneuf,
45110 Sigloy

Téléphone : 02.38.58.42.81

Site de la mairie : www.sigloy.fr

Courriels : mairie@sigloy.fr
communication@sigloy.fr (location salles communales)

Ouverture au public :

- lundi, mardi, vendredi : de 9 h à 12 h et de 13 h à 16 h 45
- mercredi de 9 h à 12 h
- Jeudi : fermé au public
- Samedi de 10 h à 12 h (le 1^{er} et le 3^{ème} samedi du mois)

En cas d'urgence, en dehors des horaires d'ouverture de la Mairie, vous pouvez joindre Monsieur le Maire ou l'un des adjoints au 06.49.85.36.42



Cindy Passigny – Emilie Hanchin – Renaud Ribot

Personnel municipal :

Accueil mairie et administration générale :

Émilie HANCHIN (temps complet)

Services techniques :

Cindy PASSIGNY (temps partiel)

Renaud RIBOT (temps complet)

Nous souhaitons la bienvenue à Renaud Ribot notre nouvel agent technique qui a rejoint la commune en début d'année.



Tarif des concessions dans le cimetière

Les prix des concessions (caveaux, cavurnes) s'établissent comme suit :



Caveau
Cavurne

Concession de 15 ans

100 €
100 €

Concession de 30 ans

180 €
180 €

Mise à jour décembre 2025.

Le règlement du cimetière est consultable en mairie.



Location des salles communales

Un formulaire de demande de location est à votre disposition au secrétariat de la mairie ou sur le site internet de Sigloy. Il peut être complété et renvoyé à l'adresse communication@sigloy.fr ou déposé en mairie.

Le tarif « commune » est strictement réservé aux contribuables et habitants de Sigloy.

La salle des fêtes

C'est un bâtiment pouvant accueillir 110 personnes.

Il comprend un hall d'entrée avec vestiaire, une salle de réception, une cuisine équipée, des toilettes.

Vous avez à votre disposition 43 tables et 110 chaises. La vaisselle n'est pas fournie.

La sonorisation et le vidéoprojecteur avec grand écran sont en option.



	Tarif commune	Tarif hors commune
Week-end	320 €	500 €
3 ^e jour	70 €	100 €
1 journée hors week-end	180 €	200 €
1/2 journée hors week-end	100 €	100 €
Location du matériel de vidéo	30 €	40 €
Location du matériel de sonorisation	30 €	40 €



La salle du Presbytère



C'est un bâtiment pouvant accueillir 40 personnes.

Elle comprend une salle principale, une petite cuisine et un WC. Des tables et chaises sont à votre disposition.

La vaisselle n'est pas fournie. Le jardin non clôturé peut être utilisé pour un apéritif / vin d'honneur.

	Tarif commune	Tarif hors commune
Week-end	120 €	150 €
1 journée	80 €	100 €
1/2 journée	50 €	80 €



L'État civil 2025

Naissances : en 2025 nous avons eu la joie d'accueillir :



DEBBAGH KARACA
QUINTARD DE ALMEIDA
MOLINA
COPPOOLSE

Kiara
Julia
Alma
Basile

le 05 avril 2025
le 29 juin 2025
le 12 décembre 2025
le 17 décembre 2025

Mariages : se sont mariés :



HAUDEBOURG Kevin

et DESBORDES Laura

le 14 juin 2025

Décès : nous ont quittés :



PIÉTRASZ
DREUX

Bernadette
Jacqueline née PICARD le 08 octobre 2025

le 29 avril 2025

Nous avons appris le décès de Madame Yvette Noizet qui a été la secrétaire de la mairie de Sigloy de 1969 à 1992 puis conseillère municipale de 1995 à 2002.

Distinction honorifique 2025



Monsieur Arnaud Mathon, sigloyen et président de la société d'édition de livres audio Sixtrid a été nommé au grade de Chevalier de l'Ordre des Arts et des Lettres.

Cette décoration rend hommage à sa contribution à la diffusion des Arts et des Lettres en France et dans le monde.

Les démarches administratives



Pour vos démarches administratives,
toutes les informations dont les pièces à fournir sont
disponibles par téléphone au **3939** ou
sur le site internet **www.service-public.fr**.

Vous pouvez également vous renseigner à l'accueil de la
mairie.



**Service-
Public.fr**

Les formalités qui se font en mairie :



Formalités pour un mariage

Gratuit

→ Mairie du domicile ou de la résidence de l'un des futurs époux, ou celle du domicile ou de la résidence d'un parent (père/mère) de l'un des futurs époux.



Extrait ou copie d'acte de mariage

Gratuit

→ Mairie du lieu de mariage.



Conclusion d'un PACS

Les couples qui souhaitent se pacser doivent s'adresser à la mairie de leur lieu de résidence commune (**Gratuit**) ou à un notaire (**Payant**).



Duplicata du livret de famille

Gratuit

→ Mairie du lieu du domicile.

Les démarches administratives



Certificat de vie commune

Gratuit

→ Mairie du lieu de résidence.



Légalisation de signature

Gratuit

→ Mairie du lieu du domicile (résidence principale ou secondaire).



Reconnaissance prénatale

Gratuit

→ À faire avant la naissance, dans toutes les mairies.



Déclarer une naissance

Gratuit

→ Bureau d'état civil de l'hôpital ou de la Mairie de la commune de naissance dans les 5 jours.



Extrait ou copie d'acte naissance

Gratuit

→ Mairie de la commune de naissance.



Déclarer un décès

Gratuit

→ Mairie du lieu de décès, dans les 24 heures.



Extrait ou copie d'acte de décès

Gratuit

→ Mairie du lieu de décès.



Inscription sur les listes électorales

Gratuit

→ Mairie du lieu de résidence.



Permis de construire, d'aménager, de démolir

Gratuit

Déclaration préalable de travaux, certificat d'urbanisme

Gratuit

→ Mairie du domicile ou site de la CCL.



Déclaration de meublés de tourisme

Gratuit

→ Mairie de la commune où est situé le meublé.



Carte nationale d'identité, Passeport

Gratuit

→ Le lieu de la demande ne dépend pas de votre domicile : vous pouvez vous rendre dans n'importe quelle mairie, à condition que celle-ci soit équipée d'une station d'enregistrement.

À proximité de Sigloy : Mairie de Châteauneuf-sur-Loire ou Mairie de Sully-sur-Loire (rendez-vous en ligne).

Recensement citoyen



Cette obligation légale doit s'effectuer dans les 3 mois qui suivent le 16^{ème} anniversaire.

Présentez-vous en mairie muni de :

- votre carte d'identité
- votre livret de famille
- un justificatif de domicile

Après avoir fait votre recensement citoyen :

- Vous obtenez une **attestation de recensement**. Cette attestation est indispensable pour pouvoir vous inscrire avant l'âge de 18 ans à un examen (BEP, Bac...) ou un concours administratif en France.
- Vous êtes convoqué à la **journée défense et citoyenneté** (JDC). Il faut avoir fait la JDC (ou en avoir été exempté), pour pouvoir vous inscrire à partir de 18 ans à un examen (BEP, Bac...), ou à un concours administratif, ou à l'examen du permis de conduire en France. Cette obligation cesse à partir de votre 25^{ème} anniversaire.
- Vous êtes **inscrit automatiquement sur les listes électorales** dès votre 18^{ème} anniversaire et pourrez alors voter.

Recensement de la population 2026



population découle la participation de l'État au budget des communes. Dans celles de moins de 10 000 habitants, le recensement a lieu tous les cinq ans et toute la population est concernée.

Un agent recenseur se présentera à votre domicile entre le 15 janvier et le 14 février 2026.



Le recensement de la population est un acte civique, obligatoire, qui concerne tout le monde et qui profite à tous. Le recensement permet d'établir la population officielle de chaque commune. Il fournit également des informations sur les caractéristiques de la population : âge, profession, moyens de transport utilisés, conditions de logement etc. Le recensement de la population permet de prendre des décisions adaptées pour la collectivité. Des chiffres du recensement de la

Vous pouvez vous recenser en ligne, c'est simple et rapide : répondez au questionnaire avec les codes indiqués sur la notice internet qui vous sera remise, et laissez-vous guider !

Si vous ne pouvez pas répondre par internet, l'agent recenseur vous remettra les questionnaires papiers. Vous conviendrez d'un rendez-vous pour qu'il vienne les récupérer. Vous pouvez aussi les envoyer à votre mairie ou à la direction régionale de l'Insee.

Règlementations - Civisme

TRAVAUX NUISANCES SONORES



Du lundi au vendredi
8h30 - 12h / 14h30 - 19h30

LES HORAIRES À RESPECTER

Samedi
9h - 12h / 15h - 19h

Dimanche
& Jour férié
10h - 12h

Élagage Domaine Public

L'élagage des arbres, arbustes ou haies en bordure des voies publiques est **obligatoire** afin qu'ils ne gênent pas le passage des piétons, ne cachent pas les panneaux de signalisation (y compris la visibilité en intersection de voirie).

Chaque particulier (propriétaire ou locataire) doit tailler les végétaux débordants au-delà de sa limite de propriété (mur, clôture).



AMENDE
jusqu'à
750 €



AMENDE
jusqu'à
1500 €

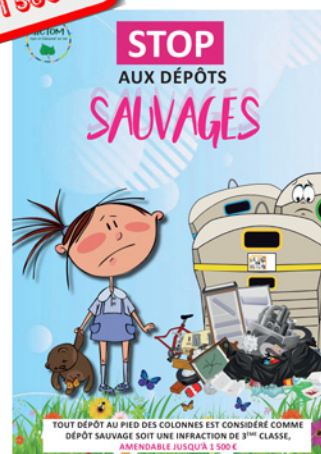

Plan communal de sauvegarde (PCS)



Dans le Loiret sur les 325 communes que compte le département, 152 sont soumises à PCS obligatoires et Sigloy en fait partie.

Plan Intercommunal de Sauvegarde (PiCS)

La loi Matras du 25 novembre 2021 rend obligatoire le plan intercommunal de sauvegarde (PiCS) pour tout Établissements Publics de Coopération Intercommunale (EPCI) dont au moins une commune membre est soumise à l'obligation de réaliser un PCS. Le PiCS n'accorde pas de pouvoir de police au président de l'EPCI, son rôle est de :

- préparer la solidarité intercommunale en cas de crise frappant une ou plusieurs communes membres ;
- mettre en place une organisation de gestion de crise pour mobiliser les moyens communaux et intercommunaux ;
- permettre le maintien ou la reprise des compétences intercommunales en cas de crise ;
- compléter le plan ORSEC mis en œuvre par le préfet de département.

Dans le Loiret sur les 16 EPCI, 15 sont soumis à PiCS obligatoires et la Communauté de Communes des Loges en fait partie.

Le plan communal de sauvegarde définit, sous l'autorité du maire, l'organisation prévue par la commune pour assurer l'alerte, l'information, la protection et le soutien de la population au regard des risques recensés à l'échelle de la commune, ainsi que l'appui aux services de secours.

C'est le maillon local de l'organisation de la sécurité civile, organisant la réponse de proximité en prenant en compte l'accompagnement et le soutien aux populations.

Depuis 2021, le champ des plans communaux de sauvegarde s'élargit aux communes exposées à un risque naturel, comme les inondations, les incendies de forêt, les séismes, les éruptions volcaniques...

La mise en œuvre du PCS fait l'objet d'un exercice tous les cinq ans au moins, dans la mesure du possible avec la population (décret du 20/06/2022).



À Sigloy, le dernier exercice PCS a eu lieu en décembre 2024.

Tous les ans, un questionnaire est déposé dans votre boîte aux lettres pour la mise à jour du PCS. Il est important de le renseigner et de le retourner à la mairie afin d'organiser les secours en cas d'alerte majeure.

Recette : Brochet au beurre blanc

Ingrédients :

- 1 brochet
- 10 cl de vinaigre
- 2 échalotes
- 10 cl de vin blanc
- 300 g de beurre demi-sel
- Sel
- 3 L de court bouillon
- 1 branche de persil (décoration assiette)

Préparation :

1. Vider le poisson puis le laver, retirer la matière gluante qui le recouvre en le raclant à l'aide d'un couteau de haut en bas.
2. Mettre le brochet dans une poissonnière, ajouter le court-bouillon froid et porter à ébullition. Cuire 10 à 15 minutes environ
3. Préparation de la sauce beurre blanc : hacher les échalotes puis les faire suer dans une casserole avec



le vinaigre, ajouter le vin blanc et une pincée de sel. Laisser réduire jusqu'à ce qu'il ne reste plus qu'une cuillère de liquide, ajouter le beurre en morceaux progressivement en fouettant jusqu'à obtention d'une sauce onctueuse.

4. Sortir le poisson du court-bouillon et retirer la peau, couper le poisson jusqu'à l'arête puis retirer les premiers filets.
5. Servir sur des assiettes chaudes et napper de sauce au beurre blanc.

	Siège de la Communauté de Communes des Loges 54 Rue du Clos Renard, 45110 Châteauneuf-sur-Loire Téléphone : 02.38.46.99.66 Site internet : www.cc-loges.fr	Horaires d'ouverture Lundi au jeudi : 9 h à 12 h et 14 h à 17 h Vendredi : 9 h à 12 h et 14 h à 16 h
---	--	--

La Communauté de Communes des Loges regroupe 20 communes, 42 635 habitants sur 550 km² :



Bouzy-la-Forêt
Châteauneuf-sur-Loire
Combreux
Darvoy
Donnery
Fay-aux-Loges
Férolles
Ingrannes
Jargeau
Ouvrouër-les-Champs

Saint-Denis-de-l'Hôtel
Saint-Martin-d'Abbat
Sandillon
Seichebrières
Sigloy
Sully-la-Chapelle
Sury-aux-bois
Tigy
Vienne-en-Val
Vitry-aux-Loges.

Les Communes membres ont choisi de s'associer au sein de la Communauté de Communes des Loges pour réaliser des études, des infrastructures, des équipements, et mettre en œuvre des services communautaires, complémentaires des projets communaux, et qu'il leur aurait été difficile ou impossible de réaliser seules, indépendamment les unes des autres.

Les Commissions de la CCL	Titulaire	Suppléant
Développement Économique, Commerce, Artisanat, Agriculture	Caroline BARROS	Vincent ASSELIN
Urbanisme, SCOT, PLU, PLH	Olivier LEFAUCHEUX	Julio FAMILIAR
Finances	Vincent ASSELIN	Denise VILLETTE
Voirie, Cadre de vie, Cœur de Village	Julio FAMILIAR	Olivier LEFAUCHEUX
Tourisme, Patrimoine Culturel	Dominique LELIÈVRE	Anne MILLISCHER
Services à la Population : Santé et Petite Enfance	Caroline BARROS	Hervé POTHIER
Bâtiments, Équipements	Hervé DESBOIS	François CATHELINEAU
SPANC, GEMAPI, Eaux Usées, Eau Potable	Michel MEUNIER	Olivier LEFAUCHEUX
Mobilité, Développement Durable, Gestion des déchets	Denise VILLETTE	Dominique LELIÈVRE
Communication	Anne MILLISCHER	

Urbanisme

La commune est votre premier interlocuteur pour la réalisation de votre projet, notamment pour connaître les règles d'urbanisme en vigueur.

Déposer un dossier :

Les demandes peuvent être déposées

- **Sous format papier** (en plusieurs exemplaires), soit par voie postale soit par remise en mains propres aux horaires d'ouverture habituelles de la mairie. Dans ce dernier cas, il vous sera remis sur place un récépissé de dépôt attestant de la prise en charge de la demande.

- **Sous format numérique** : les certificats d'urbanisme information (CUa), les déclarations préalables (DPMI et DP) et les permis de construire (PCMI) peuvent être désormais déposés en ligne sur le portail de l'urbanisme.

Pour y accéder et faire vos démarches en ligne : <https://ccdesloges.geosphere.fr/guichet-unique>

Un guide pratique pour mieux préparer vos dossiers d'urbanisme

La Communauté de Communes des Loges met à disposition la plaquette « **Quelles pièces sont à fournir pour mon dossier d'urbanisme ?** ». Ce document est disponible dans toutes les mairies du territoire, au siège de la CCL, ainsi que sur notre site internet à l'adresse suivante : www.cc-loges.fr/je-depose-ma-demande

Il a pour but de vous accompagner dans la préparation de vos demandes d'autorisation d'urbanisme, en vous précisant quels sont les attendus et en vous donnant des exemples concrets pour chaque pièce à fournir.

Rappelons que la mission d'instruction des autorisations d'urbanisme est assurée par un service dédié de la CCL, composé d'une équipe de 8 agents. Ces

professionnels mettent leur expertise au service des communes membres, pour instruire l'ensemble des dossiers d'urbanisme dans le respect des réglementations en vigueur.

N'hésitez pas à consulter le dépliant ou à vous rapprocher de votre mairie pour toute question concernant vos démarches !

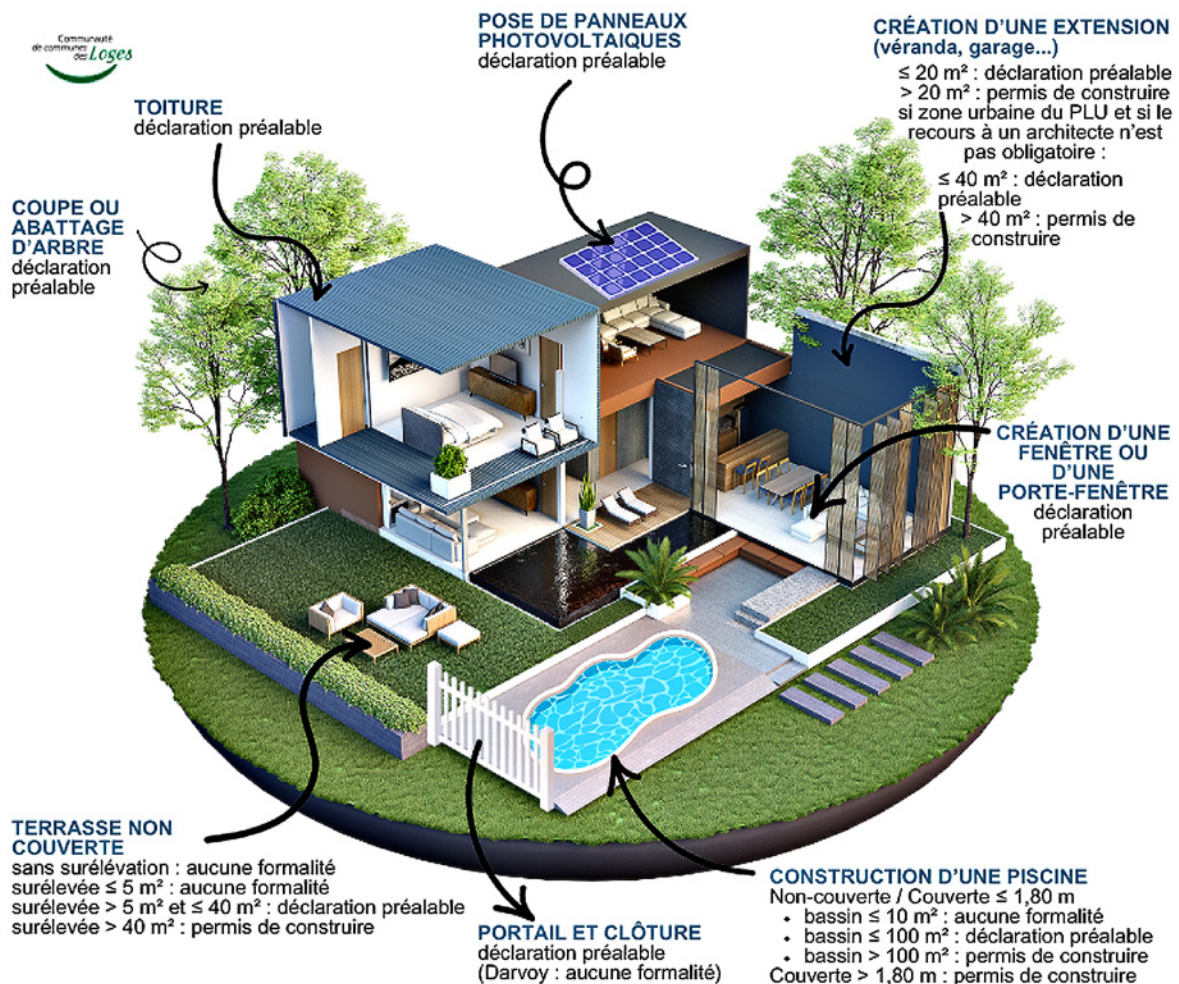

ET AUSSI :

RAVALEMENT DE FACADE
déclaration préalable

TRANSFORMATION D'UN GARAGE
> 5 m² en pièce de vie : déclaration préalable

DEMOLITION D'UNE CONSTRUCTION
permis de démolir (Sigloy : aucune formalité)

CONSTRUCTIONS NOUVELLES (abris de jardin, appentis, garage, maison...)
≤ 5 m² : aucune formalité
> 5 m² et ≤ 20 m² : déclaration préalable
> 20 m² : permis de construire

Quelques chiffres pour 2025

- 22 demandes de certificats d'urbanisme
- 19 demandes de déclaration préalable de travaux
- 2 demandes de permis de construire

Coordonnées du SPANC

54 Rue du Clos Renard, 45110 Châteauneuf-sur-Loire

Téléphone : 02.38.46.04.93

Télécopie : 02.38.46.99.68

Courriel : spanc@cc-loges.fr

Le SPANC est un service public local chargé de conseiller et accompagner les particuliers dans la mise en place de leur installation d'assainissement non collectif et de contrôler les installations d'assainissement non collectif.

Entretien de l'installation

Le SPANC de la Communauté de Communes des Loges propose depuis 2009 un service permettant à ses usagers de bénéficier d'une prestation pour effectuer la vidange des fosses septiques. Il n'est pas obligatoire de faire vidanger son installation par le service du SPANC néanmoins toute opération de vidange doit être réalisée par une société agréée par la Préfecture.

Chaque mois, une tournée de vidange est organisée. Pour en bénéficier :

- Contacter le SPANC,
- Retourner la convention de vidange (envoyée après l'inscription) avant le 10 du mois (exemple : pour le mois de janvier, à retourner avant le 10 janvier),



- Le SPANC passe commande à l'entreprise,
- L'entreprise vous contacte vers le 15 du mois afin de fixer le rendez-vous (dernière semaine du mois),
- L'opération de vidange a lieu en fin de mois. L'entreprise vous remettra un bon d'intervention à conserver,
- Une facture vous sera adressée après l'intervention par le Trésor Public.

SIAEP Syndicat Intercommunal d'Adduction en Eau Potable

Créé en 1962, ce syndicat a pour but la distribution de l'eau potable aux habitants des communes de Sigloy et d'Ouvrouër-les-Champs.

Composition du bureau du Comité Syndical :

Président : Michel MEUNIER (Sigloy)

Membres titulaires Sigloy :

Vincent ASSELIN

Olivier LEFAUCHEUX

Vice-Président : Olivier GALLIOT (Ouvrouër-les-Champs)

Membres titulaires Ouvrouër-les-Champs :

Laurence MONNOT

Florent GOUT

Informations pratiques :

Secrétariat : Permanence le mercredi de 9 h à 12 h en mairie d'Ouvrouër-les-Champs, 2 route de Vienne.
Madame Geneviève LEROUX-BACHELET.

Courriel : siaep.sigloyouvrouer45@gmail.com

Fontainier : Monsieur Jean-Luc DEDYKERE.

Téléphone : 09.77.54.19.42

Téléphone : 06.85.60.94.50

Tarifs de l'eau 2025 / 2026 (TVA 5,5) :

- 1,50 € HT le m³
 - 0,95 € HT le m³ au-delà de 300 m³/an pour les entreprises classées en catégorie « agricole »
- Depuis le 1^{er} janvier 2009, s'y ajoute une redevance pour pollution d'origine domestique, reversée par l'Agence de l'Eau Loire-Bretagne, de **0,33 €/m³ d'eau facturé.**

Abonnement de compteurs :

Tarif annuel HT	Dimension compteur
23 €	15 mm
30 €	20 mm
41 €	30 mm
65 €	40 mm
97 €	60 mm
199 €	100 mm

Vous déménagez ?

Communiquez impérativement au secrétariat du SIAEP le relevé de votre compteur à votre départ ainsi que votre nouvelle adresse.

Vous vous installez ?

Remplissez impérativement la fiche d'abonnement au réseau d'eau potable téléchargeable sur le site de la Mairie d'Ouvrouër-les-Champs (www.ouvrouer-les-champs.fr) ou sur demande auprès du secrétariat du SIAEP.



Infos pratiques

ZI rue Saint Barthélémy,
45 110 CHATEAUNEUF-SUR-LOIRE
Téléphone : 02 38 59 50 25
Courriel : sictom@sictom-chateauneuf.fr
Site internet :
<https://www.sictom-chateauneuf.fr>

Accueil :

Lundi : 9 h – 13 h et 14 h – 17 h
Mardi : 9 h – 13 h et 14 h – 18 h 30
Mercredi : 9 h – 13 h
Jeudi : 9 h – 13 h et 14 h – 17 h
Vendredi : 9 h – 13 h

Jour de Collecte à Sigloy : mardi matin

Vous devez sortir votre poubelle le lundi soir car le camion passe très tôt le mardi matin.



Jours et heures d'ouverture des déchèteries

Châteauneuf-sur-Loire et Jargeau :

Mardi, mercredi, vendredi, samedi :
9 h - 12 h et 13 h - 17 h
Lundi et jeudi : 13 h - 17 h

Vienne-en-Val :

Mardi, samedi : 9 h - 12 h
et 13 h - 17 h
Mercredi :
Du 1^{er} avril au 31 octobre : 13 h - 17 h
Du 1^{er} novembre au 31 mars : fermé
Vendredi : 13 h - 17 h

Pendant les jours fériés, toutes les déchèteries sont fermées.

De nouveaux bacs sont à votre disposition derrière la salle des fêtes sur le parking de l'école pour y déposer vos emballages et papiers. Une pédale en bas du conteneur permet l'ouverture du couvercle avec le pied.

Veillez à bien refermer le couvercle après utilisation. Pas de changement pour le verre et le bac à ordures ménagères avec badge.



Recette : Sandre de Loire

Ingrédients :

- 1 kg Sandre
- 1,5 l court-bouillon
- 40 cl de vin blanc sec
- 50 g beurre
- 25 g farine
- 150 g champignons de Paris
- 10 cl crème fraîche
- 1 jaune d'œuf

Préparation :

1. Nettoyer le sandre, le vider et l'écailler.
2. Pocher le sandre dans le court-bouillon et le vin blanc pendant 30min



3. Préparation de la sauce : mélanger 25 g de farine avec 25 g de beurre pour faire un roux puis ajouter 25 cl de court-bouillon et 25 cl de vin blanc. Laisser épaissir sur le feu.
4. Cuire les champignons émincés au beurre puis les ajouter à la sauce.
5. Hors du feu, ajouter la crème fraîche et le jaune d'œuf.
6. Lever les filets puis napper de sauce sur un plat chaud.

Le SICTOM vous informe

NOUVEAU SERVICE depuis le 30 juin 2025

Le SICTOM propose plusieurs solutions pour vous accompagner dans le tri de vos emballages et papiers.

Le **BAC JAUNE** : les usagers dotés d'un bac d'ordures ménagères peuvent obtenir un bac jaune leur permettant de trier directement leurs emballages et papiers. Ce bac est à présenter à la collecte en porte-à-porte toutes les deux semaines, en alternance avec le bac d'ordures ménagères.

Pour 2026

Forfait incluant :

- 17 levées bac ordures ménagères
- 26 levées bac jaune

Le bac jaune est déjà inclus dans la redevance !

N'hésitez pas à télécharger le calendrier de collecte de votre commune depuis notre site internet !

Les **POINTS D'APPORTS VOLONTAIRES** : les usagers dotés d'un badge pour les ordures ménagères peuvent déposer leur emballages et papiers dans les abri-bacs. Ces points d'apports volontaires sont collectés régulièrement par notre prestataire.

Astuces : les emballages et papiers doivent être déposés en vracs, vidés et non imbriqués ! Les déchets ne doivent pas être déposés dans des sacs.



Vous n'avez pas encore de bac jaune ? Demandez-le directement par mail à sictom@sictom-chateauneuf.fr.

ENVIE DE PASSER AU PRÉLÈVEMENT EN SIX FOIS ?

Téléchargez le formulaire sur notre site internet depuis la rubrique «Payer ma redevance»

Renvoyez le formulaire signé par mail à sictom@sictom-chateauneuf.fr ou par courrier à :

SICTOM
ZI St-Barthélémy - BP97
45110 Châteauneuf-sur-Loire



Pensez à joindre votre RIB !

C'est...

- écologique
- pratique
- sécurisé

Et surtout accessible en quelques clics depuis votre espace personnel.

La facture numérique !

Vous souhaitez changer le volume de votre bac d'ordures ménagères ou passer du bac au badge ?

Rien de plus simple !
Téléchargez ou remplissez directement le formulaire « changement de dotation » depuis notre site internet.

Votre composteur vous attend au SICTOM !

Réservez votre composteur en envoyant un mail à animation@sictom-chateauneuf.fr ou en remplissant directement le formulaire en ligne depuis notre site internet.



3/ Sigloy au quotidien

Les bateaux de Loire

La gabarre (ou gabare) : ce sont de gros bateaux de transport qui font jusqu'à 30m de long, et peuvent transporter jusqu'à 50 tonnes de marchandises. Ils avaient un faible tirant d'eau (20cm à vide, 70cm chargés) pour pouvoir naviguer même en période de basses eaux.

La toue : les toues se différencient en fonction de l'usage que l'on en fait : la toue cabanée du pêcheur professionnel dans laquelle il travaille et mange, la toue meunière avec sa roue à aube actionnée par le courant, qui fait tourner des meules pour moudre les blés, la toue sablière du tireur de sable, la toue-bac pour transporter des personnes et des marchandises d'une rive à l'autre ...

Le fûtreau : il peut être gréé ou non d'une voile carrée suivant les usages auxquels il est voué. Le fûtreau était utilisé par les passeurs pour traverser le fleuve. Le passeur se servait d'une bourde (long bâton ferré au bout) pour pousser son bateau.

La sapine : bateau conçu pour un seul voyage, construit en sapin sans un seul morceau de fer, pour transporter des marchandises vers l'aval. Dès que tout le chargement est livré, on démonte le bateau, et on vend son bois sur place

Le bateau à vapeur : Il apparaît sur la Loire en 1822. Mais il faut attendre 1829 pour avoir un service régulier de voyageurs entre Nantes et Orléans. La dernière compagnie, spécialisée dans le transport de passagers, ferme en 1862.



©Maison de Loire – Toue cabanée

Les commerçants de Sigloy

Auberge de Sigloy

Restaurant - Bar à cocktails - Bar à jus et smoothies

11 Route de Châteauneuf

Téléphone : 02.45.40.01.24

Site : <https://www.aubergedesigloy.com>

Ferme de Corneboeuf

Vente de farines et de pâtes produites au moulin de la ferme

Le 1^{er} et 3^{ème} vendredi de chaque mois de 16 h 30 à 19 h

Boutique en ligne et Drive sur le site Internet

125, route de la Malvaudière

Téléphone : 06.31.58.79.96

Courriel : fermedecorneboeuf@outlook.fr

Site : www.fermedecorneboeuf.fr

La ferme de la Mestinière

Vente de légumes, fruits et produits locaux

Mardi au vendredi de 9 h 30 à 12 h 30 et de 15 h à 19 h, samedi de 9 h 30 à 12 h 30 et de 15 h à 18 h, dimanche matin de 9 h 30 à 12 h 30

13, route d'Ouvrouër

Téléphone : 06.98.41.53.74

Courriel : lafermedelamestiniere@gmail.com

La Fournée de Sigloy

Boulangerie - Pâtisserie

18, rue de Guilly



Les commerçants de Sigloy

Pêcheurs de Loire

Vente de produits transformés de la pêche

Vendredi de 14 h à 19 h et le samedi de 9 h à 12 h

Bruno GABRIS

120, route de Marmain

Téléphone : 06.86.58.98.77

Courriel : brunogabris45110@yahoo.com



©Maison de Loire - Fûtreau



Les artisans et entreprises de Sigloy

AM'FER

Fabrication et transformation de meubles et objets de style industriel.

101-103, route de Marmain,

45110 Sigloy

Téléphone : 06.23.54.51.87

Courriel : amfer.creations@gmail.com

Site : <https://www.am-fer.fr/>

Atelier Smart Architecture

Architecte

40, route de la tuilerie

Sandrine MARTIN reçoit sur rendez-vous

Téléphone : 02.38.56.07.49 et 06.87.20.59.70

Courriel : sandrinemartinarchitecte@gmail.com

Batibois

Constructeur bois

Sur rendez-vous du lundi au samedi de 8 h à 18 h et le samedi de 8 h à 12 h

Jonathan Delesalle

44, route de Tigy

Téléphone : 06.18.37.39.11

Courriel : jd.batibois@gmail.com

Site : <https://batibois.cleasite.fr/>

Entre Loire et jardins

Création et entretien des extérieurs :

Plantations, Engazonnement, Pavage, Dallage,

Clôture, Arrosage automatique

133, Route des vallées

Téléphone : 06.21.95.41.36

Courriel : entreloireetjardins@gmail.com

JD Paysages

Entretien jardin - Petites créations - Tonte - Taille -

Ramassage des feuilles - Clôtures

Jérémy David

Téléphone : 07.86.57.08.56

Courriel : jdpaysages@outlook.fr

JO.JO.

Multiservices : petits travaux de la maison : peinture, carrelage, électricité, plomberie, menuiserie.

Téléphone : 06.20.13.50.45

Courriel : barros.joel@outlook.fr

Méditation en Bord de Loire

Coach Méditation TANGRAM - Rebutologue

79 Route de la Tuilerie

Téléphone : 07.86.18.83.02

Courriel : meditationenborddeloire45110@gmail.com

Passeurs de Loire

Balades en bateaux

Jean-Philippe VANLAUWE

Lieu-dit La Tuilerie

Téléphone : 06.74.54.36.61

Courriel : contact@passeursdeloire.fr

Site : <http://www.passeursdeloire.fr>

P.H.V. Bois

Négociant en bois

Du lundi au vendredi de 8 h à 12 h et de 14 h à 17 h 30

115, route de Tigy

Téléphone : 02.38.66.27.39

Courriel : eco.bois.centre@orange.fr

Site : <https://www.phvbois.com/>

Richard MASSON

Espaces verts, bricolage maison

10, impasse de la Noue

Téléphone : 06.31.77.07.35

Courriel : richardmasson@sfr.fr

Les artisans et entreprises de Sigloy



SARL Au Bois Fendu

Vente à domicile et drive de bois bûche

79, route de la Tuilerie

Téléphone : 06.17.52.28.26

Courriel : dbf45110@gmail.com

SIC Imprimerie 45

Pré-pressé - Impression - Numérique - Offset -
Façonnage

27 Route de la Malvandièrre

Téléphone : 02.38.58.63.63 - Portable : 06.82.56.05.63

Courriel : s-i-c@orange.fr

Site : www.sic-imprimerie.fr



Terrassement – Tranchée
Raccordement de pavillon
Assainissement
(Fosse toutes eaux nouvelles normes)
Aménagement de cour, allée
Réalisation de clôture
Démolition



DEVIS GRATUIT
02 38 58 13 10

7 Rue de la Zone d'Activité, 45510 NEUVY EN SULLIAS
meneaugerin@meneaugerin.fr / www.meneau-gerin.fr



SIC IMPRIMERIE 45

IMPRESSION OFFSET
IMPRESSION NUMERIQUE
IMPRESSION TEXTILE ET GRAND FORMAT

IMPRESSION POUR
PARTICULIERS
PROFESSIONNELS
ASSOCIATIONS

27 route de la Malvandièrre - 45110 SIGLOY
Tél. 06 82 56 05 63 - E-mail : s-i-c@orange.fr
Site internet : www.sic-imprimerie.fr

ACHAT - VENTE - ESTIMATION

Delphine VENON
 Votre conseiller immobilier indépendant à Châteauneuf-sur-Loire

Estimation gratuite
 par un vrai spécialiste du marché local

Médaille d'Or du réseau

06 11 73 16 67
 Email : d.venon@proprietes-privées.com

Proprietes-privées.com

VALORISATION IMMOBILIERE

Eurl. COCO Cédric
MAÇONNERIE GÉNÉRALE
Depuis 1957

Rénovation *Isolation*
Charpente *Placo*
Couverture *Carrelage*

Tél.: 02 38 58 08 00
 Fax : 02 38 58 10 42
 eurlcococedric@orange.fr

34 route de Jargeau
 45510 TIGY

Passeurs de Loire
Laissez-vous guider ...
 A Sigloy, lieu-dit "La Tuilerie"





passeursdeloire.fr
 contact@passeursdeloire.fr | 06.74.54.36.61



BATIBOIS
Jonathan Delesalle

Construction bois
Charpente / Couverture
Terrasses / Pergolas
Bardage

06.18.37.39.11
jd.batibois@gmail.com

Route de Tigy
45110 Sigloy



CREATEUR & FABRICANT DE MEUBLES METAL & BOIS
METALLERIE GENERALE – MENUISERIES BOIS / PVC / ALU

Fabrication Française et Artisanale

101 ROUTE DE MARMAIN A SIGLOY

www.am-fer.fr email : amfercreations@gmail.com Tél. : 06 23 54 51 87



**SANDRINE MARTIN
ARCHITECTE**

40, route de la Tuilerie
45110 SIGLOY

06 87 20 59 70

sandrinemartinarchitecte@gmail.com

Tél 02 38 56 07 49 - Fax 09 82 62 21 13



JO.JO

BARROS Joël

Multiservices

06 20 13 50 45

barros.joel@outlook.fr

45110 Sigloy



peinture intérieur
et extérieur



plomberie, rénovation,
réparation



aménagement
extérieur



montage de meuble,
dressing



travaux électriques



petits travaux
de maçonnerie

Siret - 925 015 216 00011



Rebutologie & Méditation en bord de Loire

Sylvie Thierry vous accueille pour des massages thérapeutiques ou relaxants en Rebutologie, ainsi que pour découvrir les bienfaits de la Méditation TANGRAM.

📍 79 route de la Tuilerie

☎ 07 86 18 83 02

✉ meditationenborddeloire45110@gmail.com

PHV BOIS, votre spécialiste construction bois dans le Loiret

**A l'écoute de vos
envies depuis 2005**

Un large choix de produits
et accessoires pour
construire votre projet.

**Terrasse, Bardage, Charpente, Isolation
fibre de bois... Retrouvez tout l'univers
construction bois chez PHV BOIS !**

Terrasse en bois exotique

115 route de Tigy, 45110 **SIGLOY**

02 38 66 27 39

eco.bois.centre@orange.fr



WWW.PHVBOIS.COM



Transports



Vous souhaitez vous rendre au Centre régional de santé de Jargeau ? à la Maison de santé de Châteauneuf-sur-Loire ? ou tout simplement besoin de faire vos courses sur le marché ?

Dans toutes les communes de la CCL, vous pouvez être pris en charge à votre domicile le mercredi après-midi et/ou le vendredi matin, en fonction de la commune de votre destination.

Pour réserver ou annuler une réservation, contactez le 0.806.70.33.33, du lundi au samedi de 6 h à 20 h, (service gratuit + prix appel local), jusqu'à la veille avant 17 h. Les horaires de prise en charge et de retour au point d'arrêt de votre commune seront confirmés par la centrale de réservation.

Pour plus d'informations :

<https://www.remi-centrevaldeloire.fr/horaires-et-itineraires/remi-plus-a-la-demande/>

Vous pouvez bénéficier de ce service de transport pour la desserte des lieux suivants :

Destination Châteauneuf-sur-Loire : le vendredi

Aller arrivée à 9 h 30 / **Retour** départ à 11 h 30 :

- Maison de santé pluridisciplinaire
- Place de la Halle
- Gabereau
- Super U
- Piscine

Destination Jargeau : le mercredi

Aller arrivée à 14 h / **Retour** départ à 16 h :

- Centre Régional de Santé,
- Auchan
- Halles (marché),
- Piscine
- Maison du Département

L'inexplosible

Ce bateau à vapeur a été conçu pour la navigation fluviale entre Nantes et Nevers. Avec un tirant d'eau de moins de 30 cm, ce bateau permettait de transporter 150 passagers ou 200 tonnes de marchandises même là où la Loire peut être très basse. Les Inexplosibles doivent leur nom à la conception de leur chaudière à vapeur basse pression, réputée « inexplosible ». Ils furent progressivement remplacés par les chemins de fer à partir de la deuxième moitié du XIX^e siècle. Aujourd'hui, vous pouvez voir une réplique amarrée au quai du Châtelet à Orléans



Inexplosible sur la Loire par Louis d'Illiers - 1840

La paroisse

Contact :

Presbytère de Châteauneuf-sur-Loire, 12, rue Mignerons, 45110 Châteauneuf-sur-Loire
Téléphone : 02.38.58.40.12.

La paroisse de Sigloy fait partie du secteur Tigy qui comprend les clochers de Tigy, Neuvy-en-Sullias, Guilly, Sigloy, Vannes-sur-Cosson et Vienne-en-Val.

Ce secteur fait partie du groupement paroissial Châteauneuf-Tigy.

Le Père Olivier MUSABE en est le responsable.

Téléphone : 07.86.29.34.26

Courriel : musabeolivier@yahoo.fr

Cérémonies : Baptêmes, mariages, obsèques peuvent être célébrés en notre église, après pré-entente avec la paroisse.

Vous devez contacter le presbytère.



Pour retrouver les horaires des célébrations
<https://messes.info/horaires/45>



La bibliothèque municipale

La bibliothèque est ouverte à tous (habitants de Sigloy ou non). Pour emprunter des documents, l'inscription est gratuite sur présentation d'une carte d'identité et d'un justificatif de domicile de moins de 3 mois.

Adresse : 8, route de Châteauneuf **Site internet :** <http://mabib.fr/sigloy> **Courriel :** biblio.sigloy@gmail.com

Horaires d'ouverture : Mercredi de 16 h 30 à 18 h - Samedi de 10 h à 12 h



Depuis mars 2022, la gestion de la bibliothèque a été confiée à l'association « Lire à Sigloy » qui s'investit pour que tous les habitants de Sigloy et des villes alentours puissent avoir un accès gratuit à la culture. Une équipe de 7 bénévoles se relaie pour vous accueillir durant les horaires d'ouverture.

Tous les mois, la bibliothèque enrichit sa collection avec de nouveaux ouvrages récents qui plairont aux petits comme aux grands.

L'espace a été réaménagé et réorganisé par tranche d'âge. La bibliothèque propose des prêts de livres, CD musicaux, DVD et livres audio.

En 2025, l'association a agrandi le fonds documentaire avec : 113 romans adultes, 97 livres jeunesse, 32 bandes dessinées jeunesse, 1 bande dessinée adulte, 10 mangas et 13 documentaires jeunesse. À cela s'ajoutent de nombreux dons qualitatifs qui permettent à la bibliothèque d'agrandir sa sélection d'ouvrages.

Aujourd'hui la bibliothèque propose 3120 références dont 975 prêtées par la Bibliothèque départementale du Loiret.

La bibliothèque a proposé 3 animations dans l'année.

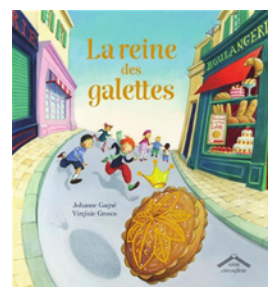
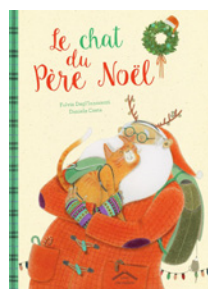
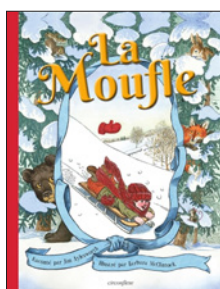

La bibliothèque recherche des bénévoles pour assurer les horaires d'ouverture et l'animation des ateliers.

DES NOUVEAUTÉS À LA BOUTIQUE DE L'OFFICE DE TOURISME :

♥ Craquez pour nos souvenirs et saveurs
locales = le meilleur d'ici ♥

L'Office de Tourisme Intercommunal a enrichi sa boutique et vous propose désormais une collection de souvenirs modernes et colorés, sans oublier les incontournables produits du terroir. Laissez-vous séduire par nos nouveautés !

Mugs, cartes postales, magnets, porte-clés, affiches ou encore le célèbre stylo Bic 4 couleurs... autant d'objets illustrés aux couleurs du territoire avec des visuels inédits, créés spécialement pour notre boutique, qui vous permettront de repartir avec un petit clin d'œil local.

Et pour les gourmets, notre sélection de produits du terroir saura éveiller les papilles : terrines de poissons de Loire, miels savoureux, confitures maison, bonbons, vinaigres délicats, jus de fruits et pétillants artisanaux... Autant d'occasions de se faire plaisir ou d'offrir un cadeau authentique.



SORTEZ, C'EST L'ÉTÉ !

✿ Une première immersion musicale en forêt
d'Orléans qui a enchanté le public ! ✿

En partenariat avec l'Office National des Forêts, l'Office de Tourisme Intercommunal a proposé un moment unique à l'étang de la Vallée à Combreaux, le dimanche 8 juin.



**Une immersion musicale
des Loges** dans le cadre du
programme **Sortez, c'est l'été !**

Au programme : une balade guidée sur le sentier des Carnutes pour découvrir la richesse du milieu forestier (58 personnes), suivie d'un concert en pleine nature dans une clairière, interprété par la violoncelliste **Juliana Laska**, artiste de renommée internationale (116 personnes).

Un rendez-vous magique, au cœur de la forêt !

L'OFFICE DE TOURISME INTERCO, TOUTE L'ANNÉE À VOS CÔTÉS :

Pour mieux faire connaître notre destination et valoriser notre territoire, notre communication se décline toute l'année pour s'adapter à toutes les clientèles et soutenir nos prestataires.

➔ Campagne mutualisée d'affichage dans le métro parisien du 31 mars au 7 avril : « *L'expérience nature au cœur de la forêt d'Orléans* ».

➔ Stand pour le lancement de la saison touristique et inauguration de la véloroute du canal d'Orléans le 23 mai à Fay-aux-Loges.

➔ Stand à « Escalade en fête » le 24 mai à Vitry-aux-Loges.



➔ Stands de l'OTI pour la semaine fédérale internationale de cyclotourisme du 3 au 10 août, avec 8000 cyclotouristes accueillis :

dimanche 3 août à Darvoy - mardi 5 août à Vienne-en-Val - mercredi 6 août à Châteauneuf et samedi 9 août à Donnery.

➔ Stand pour « Sigloy fête les Passeurs de Loire » le 13 septembre

avec 100 personnes accueillies sur place.

➔ Des Accueils Hors les Murs tout l'été dans les campings et aires de camping-cars, place du Port à Châteauneuf et étang de la Vallée à Combreaux : notre but, aller à la rencontre des touristes pour les renseigner au mieux.

➔ 13 vidéos sur les réseaux sociaux pour présenter nos différents prestataires : 144.000 vues !

🏰 Le top 3 : monastère Notre-Dame de Bouzy, les Passeurs de Loire et la ferme de la Mestinière à Sigloy.

♥ Et quand nous ne sommes pas dehors à promouvoir notre territoire, c'est avec le même enthousiasme que nous vous recevons à Châteauneuf ou à Jargeau pour répondre à toutes vos questions ♥

UN NOUVEAU SOURIRE À L'OFFICE : BIENVENUE À CÉCILE !



L'équipe de l'Office de Tourisme est heureuse d'accueillir Cécile, qui a rejoint cet été notre personnel de manière permanente. Vous la retrouverez au quotidien pour vous renseigner, vous conseiller et vous accompagner dans vos découvertes du territoire.

Cécile succède à Chantal, qui part vers une nouvelle aventure : la retraite !

Pour connaître toutes les sorties, fêtes et manifestations, abonnez-vous à l'OTInfos : notre bulletin mensuel des manifestations du territoire. Contactez-nous à l'Office de Tourisme ou venez nous voir directement.

Office de Tourisme Intercommunal Val de LOIRE & FORÊT d'Orléans

www.valdeloire-foretdorleans.com - tourisme@cc-loges.fr

OT Châteauneuf-sur-Loire Tél. 02 38 58 44 79 - OT Jargeau Tél. 02 38 59 83 42

Les hébergements à Sigloy



Vous avez réservé la salle des fêtes pour votre anniversaire, votre mariage ... et souhaitez loger vos invités sur place. Vous recevez de la famille, des amis et ne pouvez pas loger tout le monde chez vous. Vous trouverez à Sigloy quelques gîtes confortables et accueillants.

Gîtes de Loire

50, route de la Loire

Le Sully

Hébergement de 6 personnes

Le Germigny

Hébergement de 5 personnes

Le Germigny et le Sully réunis forment le gîte de la Levée avec un hébergement de 11 personnes.

Réservation : Gites de France

Gîte des Courtils

4 route d'Ouvrouer

Hébergement de 5 personnes

Téléphone : 06.76.35.37.40

Courriel : 0676353740@orange.fr

Réservation : Gites de France

Gîtes du Cheval Rouge

8 route des Grands Rus

La maison des Mousquetaires

Hébergement de 11 personnes

Les Agneaux

Hébergement de 4 personnes

Les Mousquetaires et les Agneaux réunis forment le gîte du Cheval Rouge pour un hébergement de 15 personnes.

Téléphone : 06.09.63.50.65

Courriel : Contact@gite-du-cheval-rouge.fr

Site : <https://www.gite-du-cheval-rouge.fr/>

Réservation : Gites de France

La Mestinière

15 route d'Ouvrouer

Hébergement en appartement pour 2 personnes

Téléphone : 06.98.69.68.46

Réservation : AirBnb ou au 06.98.69.68.46

Gîte O' coin de la levée

3, route de la Levée

Hébergement pour 6 personnes

Téléphone : 06.60.78.24.77

Réservation sur Gites de France ou AirBnb



Gîte d'AM'FER

101, route de Marmain

Hébergement de 4/6 personnes

Téléphone : 06.23.54.51.87

Courriel : amfer.creations@gmail.com

Site internet : www.gite-amfer.fr



4/ Vie scolaire



Les crues ligériennes

Elles sont irrégulières, souvent brutales et parfois énormes. Face aux crues, **des turcies** (digue formée de bois et de terre) ont été construites au 12^{ème} siècle.

À partir du 15^{ème} siècle, des levées ont été créées, surélevées, et renforcées, au fur et à mesure des crues. 1856 est la crue de référence. Les grandes crues de 1846, 1856 et 1866 montrent l'impossibilité de se protéger des inondations uniquement avec des levées.

La construction de déversoirs ayant pour objet de permettre l'expansion de la crue dans des espaces réservés à cet effet est alors programmée. **Le déversoir de Jargeau** est réalisé entre 1878 et 1882, à l'emplacement de la brèche dans la levée de la Loire provoquée par la crue de 1856.

En 2024, le déversoir trop élevé par rapport au lit du fleuve a été rabaissé de 60 à 80 cm afin de protéger un plus grand nombre de personnes du risque d'inondations.

Les marques des crues sont des repères historiques qui documentent les niveaux d'eau atteints lors des inondations. À Sigloy, vous trouverez des marques de crues sur la maison route de la Tuilerie (quand les volets de la porte sont fermés) et sur l'escalier qui descend vers la Loire un peu plus loin.



SIIS Syndicat Intercommunal d'Intérêt Scolaire Guilly/Sigloy

Composition du bureau :

Présidente : Nicole BRAGUE
Vice-présidente : Caroline BARROS
Membres : Vincent ASSELIN
Marie-Ange BALDY
Nathalie FRICHE
Hervé POTHIER
Marylène RAMOND
Catherine VASSENEIX

Le personnel du SIIS :

à Sigloy : Sabine ARLICOT
Cécile HANCHIN
Jeannine JOUIN
Valérie CUCCUREDDU
Florence LEFAUCHEUX
à Guilly : Patricia SALMON

Secrétariat SIIS (Cantine-Garderie) : Marie-Christine RIBOT

Téléphone : 02.38.57.25.95

Garderie de Sigloy / Téléphone : 06.49.85.39.38

Courriel : siris45@wanadoo.fr



Compétences du syndicat :

- L'entretien ménager des locaux scolaires et des restaurants scolaires.
- L'achat, l'installation et la maintenance des matériels informatiques, du mobilier scolaire et des fournitures scolaires.
- L'organisation et la gestion des restaurants scolaires.
- Les sorties scolaires, les classes de découverte et les transports liés à ces activités.
- La gestion et la rémunération du personnel nécessaire au fonctionnement du syndicat.

Cantine scolaire :

Les réservations pour les repas de cantine sont faites directement sur la plateforme ARG Famille avec paiement en ligne via payfip.

Garderie Périscolaire à Sigloy

- tous les matins à partir de 7 h 15 jusqu'à 8 h 30
- tous les soirs de 16 h à 19 h
- le mercredi de 7 h à 18 h 30

Les réservations se font **en ligne sur la plateforme ARG Famille**



Pendant les périodes scolaires, garderie à Sigloy, le mercredi de 7 h à 18 h 30 est encadrée par Florence LEFAUCHEUX et Valérie CUCCUREDDU.

Coût du regroupement scolaire pour la commune de Sigloy

Participation financière pour le regroupement scolaire dont frais de personnel	97 000 €
Assurances	2 250 €
Chauffage - Eau - Électricité	9 928 €
SICTOM	539 €
Téléphonie - Internet - Photocopieur	1 028 €
Sécurité : contrôle des installations	802 €
Travaux d'entretien	950 €
Total	112 497 €

Regroupement scolaire Guilly/Sigloy



École de Sigloy Directrice : Madame Justine FOURRIER Téléphone : 02.38.45.36.47 Courriel : ec-sigloy@ac-orleans-tours.fr	École de Guilly Directeur : Monsieur Valentin MATHIEU Téléphone : 02.38.58.14.84 Courriel : ec-guilly@ac-orleans-tours.fr
Les classes PS / MS : 26 élèves avec Madame DE MATOS PS / GS : 23 élèves avec Madame FOURRIER	Les classes CP / CE1 : 22 élèves avec Madame DECOURTEILLE CE2 / CM1 : 17 élèves avec Madame CERDAN CM1 / CM2 : 21 élèves avec Monsieur MATHIEU

PS : petite section / MS : moyenne section / GS : grande section / CP : cours préparatoire / CE : cours élémentaire / CM : cours moyen

Les horaires (lundi, mardi, jeudi et vendredi)

École de Sigloy

le matin :

accueil de 8 h 25 à 8 h 35
sortie à 11 h 35

l'après-midi :

accueil de 12 h 55 à 13 h 05
sortie à 16 h 05

École de Guilly

le matin :

accueil de 8 h 20 à 8 h 30
sortie à 11 h 45

l'après-midi :

accueil de 13 h 15 à 13 h 25
sortie à 16 h 10

Regroupement scolaire Guilly/Sigloy

Retour en images sur l'année scolaire 2024/2025 :

Octobre 2024 : la semaine du goût et une surprise

Les élèves se sont rendus à pied jusqu'à la ferme de la Mestinière pour acheter des fruits et des légumes lors de la semaine du goût.

Au programme de cette dernière semaine avant les vacances, des ateliers cuisine tous les jours avec les produits achetés : soupe de légumes, compote et clafoutis aux pommes, purée de potimarron, cookies chèvre/noix, cookies butternut/chocolat, ...



Le dernier jour d'école, une surprise de taille attendait les élèves dans la couveuse. Après 21 jours d'attente, les premiers poussins ont enfin réussi à casser leur coquille.



Au début du mois quelques flocons de neige sont tombés pour la plus grande joie des enfants.

Les deux classes de l'école sont allées à Saint-Jean-de-Braye pour assister au spectacle de Noël du cirque Gruss **le vendredi 13 décembre 2024.**

Le samedi 1^{er} mars 2025, les parents et leurs enfants sont venus participer à un atelier bricolage : l'école s'est ainsi parée de belles couleurs pour accueillir le printemps. Merci aux familles pour ce moment convivial !



Regroupement scolaire Guilly/Sigloy

Mardi 4 mars, les élèves de Grande et Moyenne Section sont allés au gymnase de Châteauneuf pour une rencontre sportive avec des élèves d'autres écoles. Au total, 160 enfants se sont retrouvés pour passer 8 épreuves de sport qu'ils avaient préparé en classe avant.



Au printemps, les élèves ont fait des semis de plantes potagères, désherbé le jardin de l'école et planté des fleurs.



Pour rester dans le thème, tous les élèves de l'école sont allés à l'espace Florian de Châteauneuf-sur-Loire pour assister à un spectacle de musique proposé par l'association JMF.

Les artistes ont emmené les spectateurs en voyage à travers un conte musical afin de sauver les fleurs !



La dernière période a également été riche en mini-projets : les élèves ont assisté à la course de vélo du Tour du Loiret et à la tonte des moutons des bergers nomades des Bords de Loire. Ils ont également participé à un atelier smoothies à l'Auberge de Sigloy et fait un tour de bateau avec les Passeurs de Loire.



Les enseignantes remercient chaleureusement les partenaires locaux pour leur accueil, leur gentillesse et leur envie de partager leurs savoirs avec les élèves.

Regroupement scolaire Guilly/Sigloy

La classe de découverte :

Vêtus de leurs beaux tee-shirts verts, les élèves de la classe de Mme FOURRIER ont pris le bus direction le centre du Gué Bourdon à INGRANNES pour 5 jours de classe de découverte du 2 au 6 juin.

Au programme : pêche à l'épuisette et observation des petites bêtes du sol de la forêt, construction de cabanes en forêt, fabrication de pain, soin des animaux de la ferme... et bien sûr des temps de travail en classe mais aussi des veillées et le dernier soir une BOOM !!!!

Les élèves ont été émerveillés par ce séjour !!! Ils sont revenus grandis de ce voyage et plus autonomes.

Un très grand merci aux municipalités, à l'APE et aux parents pour le financement de cette grande aventure !!!



Les enseignants et les élèves des deux écoles avaient préparé un spectacle sur le thème de l'eau qu'ils ont été ravis de présenter aux parents, familles et amis lors de **la fête de fin d'année organisée avec l'APE Guilly/Sigloy le samedi 28 juin.**



Important

Les dossiers d'inscription pour les futurs élèves de Petite section (nés en 2023) seront à retirer à la Mairie de Sigloy dès le mois de février 2026 pour les habitants des deux communes du Regroupement scolaire.

L'équipe pédagogique de Sigloy

Collège « La Sologne » de Tigy

Adresse : 10 rue du Château d'Eau, 45510 Tigy

Téléphone : 02.38.58.16.58

Site Internet du collège :

<http://clg-la-sologne-tigy.tice.ac-orleans-tours.fr/dotclear/>

Courriel : ce.0451449f@ac-orleans-tours.fr



5/ Vie associative

Les bornes carrées ou bornes de nivellement

Elles ont été posées, sur les deux rives du fleuve, à partir des années 1848/49 afin de noter des distances et le niveau des plus hautes eaux de la crue de 1846.

La borne 0 est située à l'endroit où la Loire franchit le méridien de Paris entre Saint Père-sur-Loire et Saint Benoît-sur-Loire. Les bornes sont posées de part et d'autre de la borne 0, à 1 kilomètre les unes des autres. Leur distance par rapport à la **borne 0** est indiquée par un nombre (de km) suivi d'une lettre : D (comme descendante) pour celles qui suivent le fleuve en direction de la mer ou M (comme montante) pour celles qui remontent le fleuve vers sa source.

À Sigloy, une borne se trouve à l'intersection de la route de la Loire et de la Levée au lieu-dit La Tuilerie. Elle porte l'inscription 11D. Il y a d'autres bornes sur la levée, à vous de les trouver !



Société des Chasseurs de Sigloy



Composition du bureau :

Président : Denis LEFAUCHEUX
Vice-président : René COCHARD
Secrétaire : Michel MEUNIER
Trésorier : Éric BOURSIN

Membres : Jean-Marie GAULT
Jean-Claude GALLIOT
Jean-Pierre VARANNE
Christian BRYK
Richard MASSON
Romain SAVOLDELLI

Pour nous contacter : Denis LEFAUCHEUX - **Téléphone :** 06.75.45.48.77

La saison 2024/2025 s'est déroulée dans une bonne ambiance de groupe. Il a été effectué 7 lâchés de faisans et 5 battues aux chevreuils. La sécurité est de rigueur pour l'entente entre les chasseurs et les promeneurs.

L'assemblée générale a eu lieu le 18 septembre 2025 afin d'organiser la saison 2025/2026.

À ce jour, nous comptons 33 adhérents.

La société de chasse de Sigloy remercie la Mairie pour la subvention qu'elle nous a de nouveau attribuée.

Cette dotation nous a permis de continuer notre projet d'investissement dans des miradors afin de toujours améliorer la sécurité des chasseurs et des promeneurs.

Si des administrés souhaitent adhérer à la société de chasse, il convient de s'adresser à monsieur LEFAUCHEUX Denis au 06.75.45.48.77.

Programme 2025/2026 :

- Nous avons prévu 7 lâchers de faisans.
- Les battues aux chevreuils débutent en novembre 2025. Douze bracelets nous ont été attribués par la Fédération des chasseurs.
- Les mois de mars, avril et mai 2026 seront consacrés au piégeage et au déterrage des renards, ainsi qu'à la régulation des corvidés.

La société des chasseurs vous souhaite une bonne et heureuse année 2026



Composition du bureau :

Présidente : Brigitte GIRARD
Trésorier : Daniel BAILLY
Secrétaire : Marcel BRACQUEMOND

Pour nous contacter :

Courriel :
associationculturelledesigloy@gmail.com

Animation de l'Église Saint Martin de Sigloy

Les samedi 11 janvier 2025 à 18 h 30, l'Association Culturelle de Sigloy a organisé la fête de la **Saint Vincent**, pour la cinquième année consécutive et a réuni une soixantaine de personnes malgré un froid hivernal. La messe a été célébrée par le Père Rabourdin. L'animation chorale a été prise en main par Jacqueline Bousquet. Après la traditionnelle bénédiction des brioches, les participants ont pu se réunir au Presbytère dans une belle ambiance amicale, autour d'un vin chaud ou d'un chocolat chaud selon les goûts. Les brioches et galettes des rois offertes par Marie, Sylvie et Brigitte Lefaucheux ont régalé petits et grands perpétuant la tradition de nos aïeux.



Le temps musical de Sigloy a présenté un concert de musique baroque : « **Resjouissances baroques** » avec Jean Louchet au clavecin le samedi 26 avril 2025 à 18 h 30 dans une ambiance tamisée, l'éclairage s'étant fait aux bougies. Cinquante participants venant de tout le département ont assisté à ce concert avec J. Louchet au clavecin, Martine Laederach au traverso, Marianne Le Clerc à la viole de gambe et Antoine Baudouin au hautbois baroque. Le concert dans l'ambiance candle light a duré 1 heure avec force applaudissements montrant l'enthousiasme de l'auditoire. La sonorité de l'église est toujours exceptionnelle. Beau temps pour agrémenter cette soirée. La décoration florale était offerte par Bouilly.



Le samedi 13 septembre 2025, Sigloy a organisé une grande journée de festivités pour célébrer ses talents et honorer les 20 ans d'exercices des passeurs de Loire. L'ACS y était représentée avec un stand expliquant le but de l'association et les activités menées pour animer l'église. Beaucoup de monde a fait le tour des stands avant de profiter des diverses activités. Grande réussite pour la commune.

Le concert de la Saint Hubert, toujours aussi apprécié, a réuni autour des 10 sonneurs 120 participants le samedi 27 septembre.

Nous avons retrouvé des sonneurs de l'année dernière que nous remercions pour leur fidélité et leur enthousiasme à nous soutenir. Le concert s'est déroulé en deux parties avec présentation sonore d'une chasse à courre, puis dans la deuxième partie des fanfares de trompes de chasse plus classiques. La soirée s'est poursuivie par un dîner à la salle des fêtes décoré avec gout par l'équipe florale de l'ACS, aidée par la générosité de Bouilly et de Yann (citrouilles et potirons) soirée pendant laquelle les sonneurs ont continué à nous réjouir. Les membres de l'ACS se sont beaucoup mobilisés pour assurer les amuses bouches et l'excellente sangria de Philippe Lefaucheux qui relève déjà le défi pour l'année prochaine. À vos réservations ! Merci à tous ceux qui nous ont aidés et qui soutiennent l'association. Merci à tous les organisateurs, amis, cousins, et bénévoles pour le bon déroulé de la soirée.



Le 11 novembre, nous avons eu le plaisir de célébrer la Saint Martin qui tombe comme tous les ans le jour de l'Armistice de la guerre de 14-18. Belle messe priante et chaleureuse avec beaucoup de jeunes. Merci à ceux qui ont animé la cérémonie. Merci à Gabriel Thévard d'apporter la sono, Véronique Enon d'apporter sa voix et le clavier, et Mathieu Chatelain qui en a joué. Merci au Père Rabourdin pour sa disponibilité à nous apporter la bonne parole et l'Eucharistie, en plus de sa charge à Châteauneuf et Saint Benoît.

Décembre 2025 : La belle crèche extérieure est installée sur le porche de la place de l'église toute belle, refaite lors des travaux du « cœur de village ». L'éclairage est un petit bonheur d'enfant quand on passe devant. **Messe de Noël le samedi 20 décembre** avec chorale des enfants du village et messe célébrée par le Père Musabé. Crèche dans l'église. Ambiance de nos Noëls d'antan !



Nous vous remercions tous de faire vivre l'association culturelle de Sigloy qui reste à votre service.



Le bureau, nouvellement constitué en septembre, se compose comme suit :

Présidente :	Justine FOURRIER	Secrétaire adjointe :	Cécile CANTON
Vice-présidente :	Élodie MARTEL	Trésorier :	Damien TARDY
Secrétaire :	Delphine THIERRY	Trésorier adjoint :	Michel LAURENT

Pour nous contacter : Courriel : apeguillysigloy@gmail.com

Nous avons le plaisir d'accueillir 34 nouveaux adhérents depuis le mois de septembre.

Retour sur nos événements pour l'année 2025 :

• **Après-midi carnaval le 8 mars 2025** avec un beau programme : Ateliers maquillage, masques et maracas, fabrication du bonhomme de Carnaval. Les enfants ont défilé dans les rues de Guilly et assisté à l'embrassement du bonhomme de Carnaval au coucher du soleil avec l'incontournable bataille de confettis. Le tout en dégustant de délicieux beignets de Carnaval.



avaient la possibilité de déguster une pizza de Juju Pizz ou bien ils pouvaient choisir entre un rougail saucisses et un poulet au curry proposés par l'auberge de Sigloy. Nous les remercions tous pour leur participation à cet évènement.



• **Une vente de chocolat pour Pâques** a été proposée aux parents des deux écoles.

• **Une matinée randonnée et énigmes** a eu lieu le **samedi 27 avril 2025**. Deux parcours étaient proposés : à pied ou en vélo avec des énigmes à résoudre tout au long du parcours. Pour les plus petits, une chasse aux œufs colorés dans l'enceinte de l'école. En fin de parcours, un grand tirage au sort a été réalisé parmi les participants ayant trouvé le mot mystère : 2 places pour le Puy du Fou étaient à gagner. Tous les enfants sont également repartis avec leurs chocolats.

• **La kermesse de fin d'année** qui s'est déroulée le **samedi 28 juin** à Sigloy. Le soleil était en rendez-vous pour cette belle journée clôturant l'année scolaire. Les enfants étaient fiers de montrer aux parents les chants et danses appris pour l'occasion. À la suite du spectacle, les activités ont pu commencer : pêche aux canards, structures gonflables, démonstrations de rugby, tir à l'arc ... Pour le repas du midi, les familles

• À la rentrée scolaire, **une vente de gâteaux St Michel** a été organisée.

• L'APE a tenu un stand de jeux et structures gonflables à **la fête des 20 ans des Passeurs de Loire** à Sigloy le **13 septembre**.



Association de Parents d'Elèves (APE) Guilly/Sigloy

• Une **chasse aux bonbons** a eu lieu sur les 2 communes **le vendredi 31 octobre**. Les enfants avaient sorti leurs plus beaux déguisements.



• Notre premier **loto** s'est déroulé **le dimanche 9 novembre** à Guilly. Il a affiché complet pour notre plus grand plaisir. Des lots exclusivement destinés aux enfants étaient à gagner : un trampoline, une balançoire ainsi qu'une Nintendo Switch parmi les plus beaux lots.



• L'APE a été ravie de répondre à l'invitation de l'association Apokasic de Guilly pour participer au **marché de Noël** à l'Embuscade **le samedi 6 décembre**. Une belle après-midi magique pour petits et grands : spectacle de magie, tombola, concert gospel, exposants locaux ...



Événements prévus pour l'année à venir :

- Vide ta chambre
- Carnaval
- Randonnée de Pâques
- Vente de chocolats
- Kermesse de fin d'année

Nous tenons à remercier chaleureusement tous les magasins locaux pour leurs dons et également les bénévoles, grâce auxquels nous pouvons organiser ces différents événements chaque année, ainsi que les 2 communes pour leur implication.

Compagnie des Archers du Val d'Or



Composition du bureau :

Présidente : Florence MOREAU
Trésorier : Gilles MENEAU
Secrétaire : Sylvain LECUYER

Membres : Flavien MOREAU
Francis MOREAU
Carole PAULIEN
Nelly SOUPIZET

Pour nous contacter :

Florence Moreau - Téléphone : 06.66.99.99.77 - Courriel : florence.jove@orange.fr

Archers et habitants de Sigloy nous vous saluons !

Vie associative :

Cette année nous avons 42 licenciés, de 9 à 71 ans. Nous avons organisé **2 concours**, le **13 juillet** et le **7 septembre** sur les terres de Sigloy à l'ancienne carrière, nous avons eu sur les 2 concours plus de 400 archers venant de toute la région et parfois même des 4 coins de la France.

Merci à la mairie de continuer à nous accompagner notamment pour le nettoyage de la carrière.

Nous avons coorganisé **le championnat de France 3D** avec 3 autres clubs de la région (La Ferté St-Aubin, Sully-sur-Loire et Fleury-Saran), le comité départemental et la mairie de Boigny-sur-Bionne dans le parc de la Charbonnière pour les parcours et au complexe sportif de Boigny-sur-Bionne pour l'organisation/l'intendance.

Nous avons participé **au forum des associations** de Châteauneuf-sur-Loire le **6 septembre** (merci à Virginie !), nous avons fait une animation à la fête du Moulin de Guilly le 1^{er} juin, nous avons animé un stand 3D, Nature et Campagne **au Festiv'Arc** qui a eu lieu au Parc de la Charbonnière les **31 mai et 1^{er} juin**, nous avons fait une animation pour **la fête des écoles** de Sigloy/Guilly à Sigloy le **28 juin** et nous étions également présents pour **la fête des 20 ans des passeurs de Loire** le **13 septembre**.

Actualités sportives

Nous avons plusieurs archers qui se sont distingués sur les différents parcours de la région et au niveau national.

Florence et Carole ont participé au **Championnat de France Nature** à Bonneval, où elles sont arrivées respectivement 6^{ème} et 4^{ème}.

Anael a participé au **Championnat de France Campagne** à St Myon dans le Puy-de-Dôme, il est arrivé 12^{ème}.

Carole a participé au **Championnat de France 3D** à Boigny-sur-Bionne, elle est arrivée 5^{ème}.

Merci à tous les bénévoles qui font vivre le Club !

Merci aux jeunes qui s'engagent, Xavier, Ethan, Manon et Vivien.



Championnat départemental 3D à La Ferté St Aubin



Préparation du Championnat de France – Parc de la Charbonnière



Festiv'Arc au parc de la Charbonnière à St Jean de Braye

Actualités et Agenda 2026 :

- **Fête de Club** prévue au **printemps 2026**.
- Participation prévue à **la fête de l'école Sigloy/Guilly en juin 2026**.
- **Nos prochains concours** sont prévus le **12 juillet 2026** et le **6 septembre 2026**.
- **Forum des associations** à Châteauneuf-sur-Loire début **septembre 2026**.
- **Participation aux championnats de France 3D, Nature et campagne 2026** (on l'espère).

Compagnie des Archers du Val d'Or



Forum des association –
Châteauneuf sur Loire



Florence Arbitre –
Championnat de France 3D –
Bonny sur Bionne

Horaires des cours à la salle du presbytère ou sur le pas de tir extérieur :

- **mardi de 18 h 30 à 20 h** : adultes débutants et confirmés
- **mercredi de 16 h 30 à 18 h et 18 h 30 à 20 h** : enfants débutants et confirmés
- **Jeudi de 18 h 30 à 20 h** : Adultes confirmés (Entrainement compétition)
- **vendredi de 18 h 30 à 20 h** : adultes débutants et confirmés
- **samedi de 10 h à 12 h** : tir sur le terrain de Cayenne

Sigloy Entente Tennistique (SET)



Composition du bureau :

Président :	Pierre-Louis FOUVEZ
Vice Président :	Valentin GRANDJEAN
Trésorier :	Emmanuel THOMAS
Secrétaire :	Ludovic BRACQUEMOND
Responsable matériel :	Jean-Luc GRANDJEAN
Bénévoles :	Yvonne CROSNIER, André POUPA, Jean-Gabriel PRADEAU, Philippe GERON

Contact : Pierre-Louis FOUVEZ **Téléphone :** 06.75.09.73.65 **Courriel :** pierrelouis.fouvez@gmail.com

Notre association a pour but de faire profiter à tous et toutes, quel que soit l'âge, d'un terrain de tennis entretenu et rendre accessible notre sport profitant de cotisations à prix serrés.

Notre ADN : la convivialité au travers le sport !



Nous avons plaisir à organiser chaque année des événements à partager entre tous :

- **Notre marche** 2025 a encore été un vrai succès avec une centaine de marcheurs et ce malgré un temps maussade : nous vous attendons encore plus nombreux en 2026.

- **La fête du tennis** a eu lieu sous un soleil de plomb avec comme toujours une super ambiance entre chacun des participants.

En 2026, nous aurons plaisir de vous retrouver pour :

- **Assemblée générale** le vendredi 6 mars 2026 à 20 h
- **Permanence cotisations** le samedi 11 avril 2026 de 11 h à 12 h au local du SET (à côté du terrain de tennis)
- **Marche du coucher de soleil** le samedi 30 mai 2026 (départ en fin de journée + collation sympa à l'arrivée)
- **Fête du Tennis** le dimanche 28 juin 2026 toute la journée
- En cours de préparation **un vide maison** spécial articles de sport à suivre.

Nous vous attendons toujours plus nombreux.

A très vite.

Sportivement,

L'équipe du Set

Comité des Fêtes de Sigloy



Composition du bureau :

Présidente : Florence LEFAUCHEUX
Vice-Présidente : Béatrice FAURE
Trésorière : Véronique THOMAS
Secrétaire : Constance LEFAUCHEUX

Membres actifs : Patricia BEAUDIN
Béatrice COURTIAL
Patrick DOISNEAU
Nathalie FAMILIAR
Thierry FAURE
Olivier LEFAUCHEUX
Pascale LE GOFF

Pour nous contacter : Florence LEFAUCHEUX

Téléphone : 06.98.69.68.46

Le but de l'association est d'animer le village

Rappel des manifestations de l'année 2025 :

L'assemblée générale, le vendredi 7 février, a réuni une vingtaine de participants. À cette occasion, après la présentation des rapports moraux et financiers de l'association, les personnes présentes ont pu partager un moment de convivialité en dégustant des tartes aux fruits.



L'animation de notre village s'est poursuivie par l'organisation de la **Fête de la Musique le samedi 21 juin**. Les habitants du village présents ont pu profiter d'une très belle soirée dansante musicale animée par un DJ tout en se régaland avec d'excellents burgers.

Le Comité des Fêtes s'est investi dans la **Fête des Passeurs de Loire le samedi 13 septembre** en tenant une buvette pour la plus grande joie de tous malgré le temps pluvieux.

Le loto organisé **le samedi 18 octobre** dans la salle des fêtes de Sigloy a permis aux participants présents de passer une très bonne soirée et de gagner les nombreux lots proposés : machine à laver, Cookéo, four, Airfryer, robot pâtissier, caddie alimentaire, bon d'achat, tablette tactile, balade en bateau, machine à café, ...



Une sortie en car, **le lundi 5 mai**, a permis aux 49 participants inscrits de se rendre au **Concours Lépine International** à Paris. Cela a été l'occasion de profiter d'une journée riche en découverte dans les allées du salon en découvrant les différentes inventions, innovations et créations exposées cette année.



Comité des Fêtes de Sigloy

Une soirée dansante « **Années 80** », riche en paillettes, s'est déroulée **le samedi 15 novembre** à la salle des Fêtes. Les 115 inscrits ont ainsi pu passer une excellente soirée animée par un DJ. Ils ont également pu profiter d'un excellent repas dont le plat principal a été un tajine de poulet et qui s'est clôturé par un chou craquelin aux fruits rouges.



La 14^{ème} édition de notre **vide coffre à jouets**, **le dimanche 30 novembre**, a été l'occasion pour les enfants et leurs parents de vendre jouets, livres, matériel de puériculture et vêtements de bébés.

Le réveillon de la Saint-Sylvestre a clôturé les festivités de l'année 2025 avec un excellent dîner dans une at-

mosphère très festive. L'année 2026 a ainsi commencé sous de bons auspices dans la joie, la bonne humeur et sous les lancers de cotillons pour l'ensemble des participants.

Le calendrier des manifestations pour l'année 2026 :

- **Vendredi 6 février** : Assemblée Générale, au Presbytère
- **Samedi 21 mars** : Soirée Années 80, à la salle des Fêtes
- **Courant juin** : Sortie en car au Château de Guédelon
- **Samedi 10 octobre** : Loto, à la salle des Fêtes
- **Dimanche 15 novembre** : Vide-coffre à jouets, à la salle des Fêtes
- **Jeudi 31 décembre** : Réveillon de la Saint-Sylvestre, à la salle des Fêtes

Nous tenons à remercier tous ceux qui nous aident à préparer les manifestations ainsi que la municipalité pour son soutien.

Verger Associatif La Jonchère



Composition du bureau :

Président : Daniel BRETON
Secrétaire : Michel BRESSON
Secrétaire adjointe : Laurence VIGOUROUX

Trésorier : Nicolas PLASSIER
Trésorier adjoint : Bernard MERY

Pour nous contacter : Daniel BRETON

Téléphone : 06.71.66.94.34

Courriel : assolajonchere@gmail.com

Notre association se porte bien avec une centaine d'adhérents en 2025 et des finances qui permettent de faire face à une éventuelle année blanche. Même si ce n'était pas le cas l'an dernier, les recettes ont été limitées par une production environ 5 fois moins élevée que celle de 2024. Les rendez-vous au verger vont malgré tout bon train, permettant son entretien régulier ainsi que celui des haies et du matériel, en particulier un presseur, et l'installation d'une serre qui servira d'abri au matériel.

Une expérimentation en biodynamie sur une rangée et demie de pommiers a vu le jour, impulsée par deux pratiquants avertis.

Un partenariat avec le centre de loisirs de Neuvy-en-Sullias a pris forme à l'automne dernier : les pommes du verger s'intègrent dans son projet éducatif centré sur la cueillette et la dégustation d'aliments sains, occasionnant la venue d'un groupe de 8 enfants un mercredi sur deux.



Notre association se donnant, entre autres, pour mission de sensibiliser et éduquer les citoyens au patrimoine fruitier et de préserver et valoriser notre environnement local et sa biodiversité, elle est en train de rédiger pour cette année un projet pédagogique destiné à tout public et principalement aux écoles et centres de loisirs.



La Loire : Zone Protégée

L'intégralité du fleuve a été inscrit comme site d'importance communautaire du réseau européen **Natura 2000** au titre des deux directives européennes « Oiseaux » et « Habitats », en vue de la protection de sa faune et de sa flore sauvage, de sa biodiversité, de ses écosystèmes ainsi que des lieux de passage des espèces migratoires.

Les 280 km de la vallée de la Loire situés entre Sully-sur-Loire et Chalonnes-sur-Loire, ont été classés en 2000 par l'**UNESCO** patrimoine mondial de l'humanité.



Sigloy en 2025

Vœux du maire

La traditionnelle cérémonie des vœux s'est déroulée **le 24 janvier** à la salle des fêtes en présence des conseillers municipaux et des élus de la Région et des communes limitrophes.

À l'issue de la cérémonie, élus et habitants de Sigloy se sont retrouvés pour échanger autour d'un buffet.



Repas communal

Le traditionnel repas communal a eu lieu **le 11 mai**. Ouvert à tous et offert aux habitants de plus de 70 ans, le repas était préparé cette année par « Midon Traiteur » et servi par les conseillers municipaux.



Sigloy en 2025

Célébrations du 8 mai et du 11 novembre

Les habitants de Sigloy ont été invités à se souvenir des soldats morts pour la France et à se recueillir devant le monument aux morts. Les enfants ont participé aux cérémonies en lisant à plusieurs voix le texte d'hommage « À tous les morts pour la France ». À l'issue des commémorations, ceux qui le souhaitaient étaient conviés à partager un vin d'honneur à la salle des fêtes pour prolonger ces matinées consacrées au devoir de mémoire.



Cette année, la cérémonie du **11 novembre** a été précédée de la célébration d'une messe à l'église Saint Martin.



Esprit Village

Le **22 mars**, élus et habitants de Sigloy se sont retrouvés pour l'opération Sigloy propre. Cette année encore de nombreux déchets ont été ramassés dans le village. Merci à tous les participants pour leur aide précieuse.

La date du prochain « Sigloy propre » sera communiquée sur Panneau Pocket. Nous vous attendons nombreux !



Sigloy a fêté les 20 ans des Passeurs de Loire

Pendant un an, les associations de Sigloy se sont réunies avec les conseillers municipaux et Jean-Philippe Vanlauwe pour organiser une grande fête anniversaire des 20 ans des Passeurs de Loire.

Le samedi 13 septembre, la fête a eu lieu et a remporté un franc succès. Balades en bateau traditionnel et en calèche, marché de producteurs et créateurs locaux, ferme pédagogique, déambulation de clowns, concert en soirée ...



Tout était réuni pour contenter petits et grands. La restauration était assurée par 3 Food truck et la buvette tenue par les associations de Sigloy sous la houlette du Comité des fêtes. Pour cette occasion, la commune a fourni des verres écoresponsables réutilisables au blason de Sigloy et qui pourront être prêtés aux associations locales pour leurs futures animations. Cette fête a bénéficié d'une subvention de 3.000 € de la part du Département dans le cadre du « Loiret au fil de l'eau ».



Agenda prévisionnel 2026



Ces animations et d'autres en prévision vous seront confirmées dans vos boîtes aux lettres et sur Panneau Pocket.

23 janvier



Vœux du maire

24 janvier



Fête de la Saint Vincent (Association Culturelle de Sigloy)

8 février



Vide ta chambre (APE Guilly/Sigloy)

8 mars



Carnaval (APE Guilly/Sigloy)

21 mars



Soirée Années 80 (Comité des fêtes)

Avril



Opération Sigloy propre

11 avril



Concert de clavecin (Association Culturelle de Sigloy)

27 avril



Randonnée (APE Guilly/Sigloy)

8 mai



Commémoration du 8 mai 1945

16 mai



Concert « Chants baroques » (Association Culturelle de Sigloy)

17 mai



Repas communal

30 mai



Randonnée au coucher du soleil (Sigloy Entente Tennistique)

Juin



Sortie au Château de Guédelon (Comité des fêtes)

21 juin



Fête de la musique

28 juin



Fête du Tennis (Sigloy Entente Tennistique)

14 juillet



Fête nationale

26 septembre



Fête de la Saint Hubert (Association Culturelle de Sigloy)

10 octobre



Loto (Comité des fêtes)

11 novembre



Commémoration du 11 novembre 1918

15 novembre



Vide Coffre à jouet (Comité des fêtes)

6 décembre



Fête de la Saint Nicolas (Association Culturelle de Sigloy)

31 décembre



Réveillon (Comité des fêtes)

7/ Informations utiles



La Loire et les écrivains

La Loire a inspiré des écrivains tels que Charles d'Orléans, Pierre de Ronsard, Joachim du Bellay, Jean de La Fontaine, Charles Péguy, Gaston Couté, Julien Gracq, Maurice Genevoix...

«C'était la Loire. Maîtresse de toutes les heures qui passent, miroir des clairs de lune et des nuits pleines d'étoiles, des brûlés roses des matins d'Avril, des nuages fins qui raient les couchants de Septembre, des longues flèches de soleil dardées à travers les nuages de l'été, elle prenait ce soir-là qui passait, et d'instant en instant, au fil de ses eaux tranquilles, elle l'entraînait doucement vers la nuit.» (Rémi des Rauches de Maurice Genevoix)



Séniors - Aide à la personne



Téléassistance à domicile, mobile ou connectée, il y a toujours une solution qui correspond à votre besoin.

Présence Verte Beauce Cœur de Loire Orléans

11 rue des droits de l'homme, 45000 Orléans

Téléphone : 02.38.60.55.89

Courriel : pv45@presenceverte.fr



Ménage, repassage, aide à la personne.

DomusVi

44 Grande Rue,

45110 Châteauneuf-sur-Loire

Téléphone : 02.22.54.23.09



Livraisons de repas, ménage, repassage et services pour séniors.

ADMR - VAL-FORET

110 Grande Rue,

45110 Châteauneuf-sur-Loire



Pour vous permettre de vivre chez vous le plus longtemps possible en ayant à vos côtés une personne qui vous aide dans votre vie quotidienne, ou ponctuellement, tout en maintenant le lien social.

Bureau ouvert de 9 h à 12 h 30 et de 14 h à 17 h (sauf le vendredi : fermeture à 16 h 30)

UNA Aide à domicile - Secteur de TIGY

6 rue du 20 août 1944 - 45510 Tigy

Téléphone : 02.38.58.11.54 **Courriel :** saad.tigy@asad45.fr

Séniors - Aide à la personne



Le Centre Local d'Information et de Coordination est un guichet unique de proximité dont le rôle est de conseiller, informer et orienter les aînés et leur famille.

Permanences sur le point d'accueil :
Du lundi au vendredi matin de 9 h à 12 h.
15 avenue du Petit Parc (2^{ème} étage),
45600 Sully-sur-Loire

Téléphone : 02.38.36.84.80

Courriel : clic@hopital-sully.fr



12 place de la Halle Saint Pierre,
45110 Châteauneuf-sur-Loire

Téléphone : 02.38.58.46.27

À la suite de la visite et de l'évaluation de la Responsable de secteur, des employés à domicile et des auxiliaires de vie sociale accompagnent les personnes dépendantes pour améliorer leur qualité de vie et contribuer ainsi à leur maintien à domicile.

CPTS Est Orléanais

Soins non programmés

Sous forme associative (loi 1901), les communautés professionnelles territoriales de santé (CPTS) regroupent les professionnels de santé libéraux d'un même territoire qui souhaitent s'organiser, à leur initiative, autour d'un projet de santé pour répondre à des problématiques communes.

Depuis le 1 février 2025, des médecins généralistes du territoire assurent des permanences de soins non programmés du lundi au vendredi afin de favoriser l'accès aux soins.



Qui peut en bénéficier ?	Conditions :
<ul style="list-style-type: none"> • Patients dont le médecin traitant n'est pas disponible dans les 24h • Patients sans médecin traitant 	<ul style="list-style-type: none"> • Demeurer sur le territoire de la CPTS Est Orléanais • Avoir un motif de consultation relevant des soins non programmés*

Qu'est-ce qu'un soin non-programmé ? c'est un état de santé ne relevant pas de l'urgence médicale, mais nécessitant une consultation médicale dans les 24 à 48 h.

Téléconsultations de médecine générale sur la CPTS Est Orléanais

- ✓ Assistées par une infirmière du territoire
- ✓ Réalisées avec des outils connectés
- ✓ Par des médecins en région CVL principalement
- ✓ Tiers payant intégral pour le patient
- ✓ Suivi médical complet
- ✓ Patients sans médecin traitant acceptés

Où et quand ?

- ➡ Les lundis & mardis après-midi à Darvay
- ➡ Les jeudis après-midi à Sury-aux-Bois

Sur RDV uniquement

Contactez OMEDYS au
03 25 49 04 29



Besoin d'une consultation médicale sur la CPTS Est Orléanais ?

🕒 Du lundi au vendredi, de 8h à 20h

Je n'ai pas de médecin traitant

➡ **1 Médecin traitant**

J'ai un médecin traitant

➡ **2 S'il est indisponible**

Service d'Accès aux Soins

☎ **116 117**

✓ Motif : Problème de santé aigu
✓ Conseil / médecin régulateur
✓ RDV avec un médecin de proximité si nécessaire

Téléconsultations assistées

☎ **03 25 49 04 29**

✓ Motif : SNP, renouvellement ordonnance, suivi
✓ Assistées par une infirmière du territoire
✓ Réalisées avec des outils connectés
✓ Par des médecins en région CVL principalement
✓ Tiers payant intégral pour le patient
✓ Suivi médical complet

🕒 La nuit et le week-end
Le soir après 20h, le samedi après-midi, le dimanche et les jours fériés

J'appelle le **☎ 15**

➡ **Pas d'urgence** ➡ Conseil médical ou orientation vers un médecin de garde par un médecin régulateur du centre 15

➡ **Urgence** ➡ Envoi d'une équipe adaptée par un médecin urgentiste

✚ Pour connaître la pharmacie de garde la plus proche :

☎ 32 37 [http:// 3237.fr](http://3237.fr)

Affiche réalisée par la CPTS Est Orléanais Rejoignez-nous sur [f](#) Info CPTS Est Orléanais



Numéros utiles



Mairie :	02.38.58.42.81
Communautés de communes des Loges (CCL) :	02.38.46.99.66
SPANC :	02.38.46.04.93
SICTOM :	02.38.59.50.25
SIAEP :	09.77.54.19.42
Fontainier :	06.85.60.94.50
EDF Service Client (Particulier) :	09.69.32.15.15
ENEDIS Dépannage :	09.726.750.45

Urgences



SAMU :	15
Police :	17
Pompiers :	18
Appel d'Urgence Européen :	112
Urgence SOS mains :	0.820.000.660
Urgences Psychiatriques :	02.38.60.59.29
Médecin de garde :	116.117
Pharmacie de garde :	32.37
Urgences dentaires (dimanches et jours fériés) :	02.38.81.01.09
Centre Anti-Poison (Angers) :	02.41.48.21.21
Gendarmerie de Jargeau :	02.38.46.83.70
Gendarmerie Châteauneuf-sur-Loire :	02.38.46.86.70
Allo enfance maltraitée :	119
Harcèlement à l'école :	3020
Cyberharcèlement :	3018
Violence conjugale :	3919
Services aux malentendants :	114

Hôpitaux - Cliniques



CHU - Orléans

Standard :	02.38.51.44.44
Urgences :	15

Pôle santé Oréliance - Saran

Standard :	02.38.79.60.00
Urgences polyvalentes et traumatologie :	02.38.79.82.82
Urgences cardiologiques :	02.38.79.83.83
Urgences maternité :	02.38.79.61.00
SOS Mains :	02.38.79.60.95

Clinique de l'Archette - Olivet

Standard :	02.38.51.61.71
Archette Premiers Soins :	02.38.51.55.85

Infirmiers / Infirmières



à Châteauneuf-sur-Loire

Maison de santé des Loges :	
Nicolas BRUNEAU,	
Virginie CHATELAIN,	
Sabrina MATHE et Elodie VERRIER :	02.38.58.97.00/
3 rue Crozier	06.75.19.29.73

Cabinet infirmier	
Alexandre TORRECILLA :	07.69.79.62.85
32, Grande Rue	
Courriel : infirmier45110@gmail.com	
Site internet : cabinetinfirmier45110.com	
Doctolib	

Cabinet infirmier DESORMEAUX	
ET PICQUE :	02.38.51.34.82
80, Grande Rue	

à Tigy

Mme ROUSSEAU :	02.38.58.07.98
Mme LANCELOT :	07.81.82.28.38
Site internet :	www.infirmiere-tigy-lancelot.fr

Pharmacies



à Châteauneuf-sur-Loire

Pharmacie de la Loire	
50 Avenue du Gâtinais :	02.38.58.42.20
Pharmacie du Gabereau	
121 Route d'Orléans :	02.38.58.52.90
Pharmacie du Centre	
29 Grande Rue :	02.38.58.43.23

à Tigy

Pharmacie de Tigy	
20 Rue de Sully :	02.38.58.00.25

Ambulances



à Châteauneuf-sur-Loire

Europe Ambulance 45 :	02.38.58.56.28
-----------------------	----------------

à Fay-aux-Loges

Ambulances Saint Paul :	02.38.45.01.12
-------------------------	----------------

à St Benoît-sur-Loire

Alex Ambulances :	02.38.36.22.42
-------------------	----------------



Médecins



Maison de santé des Loges

3 rue Crozier, Châteauneuf-sur-Loire

4 médecins généralistes :

- Dr Julien FILLON
- Dr Sandrine MBEMBA
- Dr Julie THOMAS
- Dr Lise TOUTFAIRE

Secrétariat des généralistes : 02.38.46.95.31
maisondesantedesloges@gmail.com

1 chirurgien-dentiste : 02.38.46.95.36
Dr Natacha BLANCHARD

1 psychologue : 06.11.10.36.85
Emmanuelle PRETIN

1 cabinet d'orthodontie : 02.38.47.06.21
Drs Olivier et Anne-Sophie MARY

1 diététicienne : 07.78.68.02.95
Melissa CLEMENT

1 psychomotricienne : 02.38.46.95.34
- Muriel DOUHARD

2 kinésithérapeutes : 02.38.47.06.22
- Julien ARTIGUES
- Benjamin CACHON

Annexe pédiatrique « Graines de soins »

27 Avenue Ferdinand Arnodin, Châteauneuf-sur-Loire
8 professionnels de santé : une psychomotricienne,
trois kinésithérapeutes, deux orthophonistes, deux
pédiatres

Pédiatre : Dr Marie ROUJOU-GRIS

Uniquement pour les consultations d'urgence :
secrétariat téléphonique au 02.19.00.47.41 de 8 h à
15 h 30 les lundi mardi jeudi sinon rendez-vous sur
Doctolib

Généralistes

à Châteauneuf-sur-Loire

Dr MVONDO-MVONDO : 02.38.58.41.30

à Tigy

- Dr DALIGAUX
- Dr DEFREMONTE
- Dr VIGUIER
- Secrétariat : 02.38.58.14.00

- Dr POUTHIER : 02.38.46.17.17

Radiologue

à Châteauneuf-sur-Loire

Centre d'imagerie Médicale : 02.38.58.43.95
13 Rue Maurice Genevoix ou Doctolib

Vétérinaires



à Châteauneuf-sur-Loire

Clinique vétérinaire du Gabereau
82 route d'Orléans : 02.38.58.41.06
Rendez-vous sur <https://gabereau.vet/>

à Jargeau

Cabinet vétérinaire Dr BOUTTER
19bis Rue du Civet : 02.38.59.90.89
Rendez-vous sur vetolib.fr

Assistantes maternelles de Sigloy

Adélaïde RIGNAULT : 02.38.58.13.01/
06.07.63.94.90
Aurélié ANGLARES : 06.15.71.30.09

Relais Petite Enfance



Coordination Petite Enfance
CCL 54 Rue du Clos Renard à
Châteauneuf-sur-Loire : 02.38.46.04.94

Assistance sociale



Maison du département de
Jargeau : 02.18.21.29.00



Plan de Sigloy

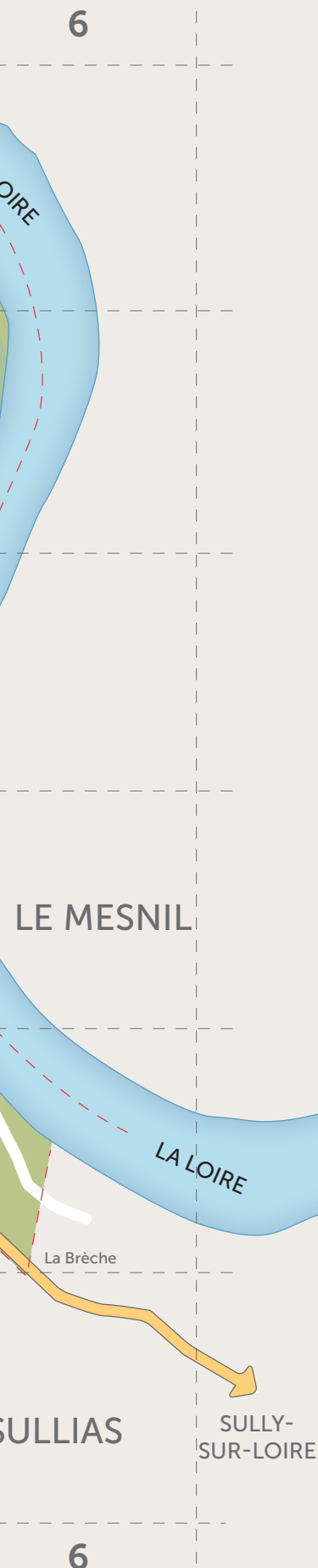

RUES

F4	Caillou (impasse du)
C2	Château d'eau (route du)
A4-D4	Châteauneuf (route de)
B4-B5	Chênat (route de la)
E3	Cholette (impasse de la)
D3-D4	Clos Verger (route du)
D5	Fournil (route du)
D5	Grands Rus (route des)
E3-E4	Guillaumelles (route des)
D4-F6	Guilly (route de)
C3-D5	Levée (route de)
C4-C5	Loire (route de)
D4-D5	Malakoff (impasse de)
E2-E3	Malvandièrre (route de la)
C2-C3	Marmain (route de)
D4-D5	Motte (route de la)
E4-F4	Neuvy (route de)
E3	Noüe (impasse de la)
C2-D4	Ouvroüer (route d')
D3-D4	Pavillon (route du)
D4	Petite Pocelle (rue de la)
D4	Pocelle (rue de la)
E3-E4	Sentes (route des)
E5	Tire Peine (impasse de)
D4-F3	Tigy (route de)
D4-D5	Tuilerie (route de la)
A4-C3	Varennés (route des)
B2-A4	Val (route du)
B2	Vallées (route des)
D3	Verger (route du)

LIEUX DITS COMMUNAUX

D5	Agneaux (les)
E6	Brèche (la)
C3	Canardièrre (la)
D4	Carrouge (le)
C3	Champfort (le)
F4	Charretée (la)
B3-B4	Château Frileux (le)
E4	Chaussy (la)
B5	Chênat (la)
C4	Closeaux (les)
E2	Cornebœuf
D4	Courtils (les)
C4	Croix (la)
D5	Fournil (le)
B3-C3	Grand Chemin (le)
E3-E4	Grosse (la)
C4	Guillaumelles (les)
B5-C5	Joncs (les)
C2-C3	Maison Neuve
C4-C5	Malakoff
E3	Malvandièrre (la)
A4	Maltournée (la)
D4	Mestinièrre (la)
D4-D5	Motte (la)
D3	Moulin (le)
D3	Pavillon (le)
E3-F3	Petit Pont de Bois
D3	Petit Verger (le)
D3	Plaine (la)
D5	Porte (la)
E4-E5	Prateaux (les)
B4-B5	Terres du Bich (les)
E5	Tire Peine
D5	Tuilerie (la)
B2	Vallées (les)
E5	Vassy (le)
D4	Verger (le)

